Miskolci Napló

Megjelenik Miskolcon és vonzáskörzetében – térítésmentes | 2023. március 4. | 9. hét | XX. évfolyam 8. szám | WWW.MINAP.HU

A fesztiválé a hétvége

A régió legnagyobb gasztronómiai rendezvényét a Miskolci Kocsonyafesztivált március 3-5. között ismét megrendezték. Örömmel fogadták a város lakói a télűző vidámságokat. Kocsonyából ezúttal is bőven válogathattak a látogatók. Fotó: Mocsári László

TÖBB JUT A KÖZLEKEDÉSRE, VÁROSÜZEMELTETÉSRE
Közgyűlési beszámoló a 2. oldalon

A MIVÍZ KFT. A MISKOLCIAKÉ!
Cikk az 5. oldalon

MI LESZ A DIÓSGYŐRI SZAKRENDELÉSEKKEL?
Tudósítás a 3. oldalon

Hamarosan megújul az Avasi kilátó

A kivitelezési szerződés aláírását követően a városnak tíz napon belül át kell adnia a munkaterületet a közbeszerzésen nyertes cégnek, a munkálatok március 10-e környékén kezdődnek meg nemcsak a kilátóban, hanem a projekthez tartozó további helyszíneken is.

Néhány napon belül megkezdődik az Avasi kilátó és környezetének felújítása, az erről szóló kivitelezési szerződést március 1-jén írta alá *Veres Pál,* Miskolc polgármestere és *Szeivolt István,* a közbeszerzési eljáráson nyertes ajánlatot tevő Épkar Zrt. vezérigazgatója.

A munkálatok mintegy 800 millió forint uniós forrásból valósulnak meg, a beruházás részeként nemcsak az Avasi kilátót újítják fel, de sétányt alakítanak ki az alatta lévő területen, megújul a Győri Nagy Lajos lépcsősor és a Toronyalja utca is – sorolta a részleteket a minap.hu-nak *Miklós Viktor,* a polgármesteri hivatal pályázati főosztályának vezetője. – A kilátó felújítása bruttó 444 millió forint, 161 millióba kerülnek a további rekonstrukciók, ezekre jön még rá többek között a tervezés és a műszaki ellenőrzés ára – mondta el a főosztályvezető.

Szeivolt István és Veres Pál. Fotó: Juhász Ákos

Veres Pál úgy fogalmazott, az Avasi kilátó felújítása az avasi csapadékvíz-elvezetés kialakítása, a sétányok egy részének felújítása és a Horváth-tető átépítése után egy újabb mérföldkőnek számít a történelmi Avas felújítását tekintve. Az idén 60 éves Avasi kilátó Miskolc egyik legfontosabb jelképe, hat évtized után meg tudjuk újítani, hiszen az elmúlt években a megjelenése már hagyott némi kívánni valót maga után. Bízom benne, hogy a felújítást követően egy a XXI. század kívánalmainak megfelelő kilátót vehet birtokba Miskolc, melyet a helyiek és a turisták is szeretnének. **TAJTHY Á.**

Megkezdődött a tavaszi nagytakarítás

Az enyhe időjárás és a meteorológiai előrejelzések figyelembevételével a Miskolci Városgazda Nonprofit Kft. megkezdte a kezelésébe tartozó utak gépi pormentesítését.

Az utak takarítása hétfő délelőtt az Árok és Feszty Árpád utcákban, valamint a Bodó-tetőn indult. A társaság két műszakban végzi a pormentesítést, egyben a téli síkosságmentesítés során kiszórt és az utak szélén összegyűlt szóróanyag felseprését, vagyis a saralást. A gépi úttakarítást egy modern, nagy kapacitású, környezetbarát jármű végzi. A hulladékgyűjtő tartályban raktározott hulladék teljesen száraz, ezért nem igényel utólagos kezelést. A takarítójármű az önkormányzati kezelésben lévő fő közlekedési utakon, autóbuszvonalakon és gyűjtő mellékutcákban jár. A takarítási ütemtervnek megfelelően a seprőgép a forgalmasabb szakaszokon az éjszakai műszakban közlekedik, hogy az autósokat minél kevésbé zavarja. A Városgazda az úttakarítás zajhatása miatt a lakosság megértését és az autósok türelmét, valamint fokozott odafigyelését kéri.

A gépi söprés mellett folyamatos a lombgyűjtés is a városban. A munka hétfőn a Népkert területén kézi és gépi erővel folytatódott. Továbbá, készülve a március 15-ei nemzeti ünnepre, a takarítást és a parkosított területek növénygondozási munkáit is megkezdte a Városgazda szakfeladatot ellátó csoportja. A kertészeti munka során a többi közt megtisztítják és kapálják a virágágyásokat, felkészítve azokat a vegetációs időszakra.

NŐ ÉS VIRÁG. Költők ezredévek óta éneklik meg a női szépséget, kedvességet és a meleg szemek kisugárzását valamely szép virághoz hasonlítva, mert a nő is olyan, mint egy virág. Minél több gondoskodást és törődést kap, annál szebb és sugárzóbb. Ki vitatkozna ezzel a költői képpel, aki már szeretett nőt? Akire már néztek azok a szemek, akit egy gondos kéz betakart, akinek megadatott, hogy érezze egy nő illatát? Még a régi mondás is úgy tartja, ki, milyen virágot szakított magának, azt szagolja aztán. A nő virág, gyönyörködjünk szépségében, élvezzük illatát, és óvjuk a fagyos széltől, ne csak így tavasszal, ne csak a nőnapon, de egész évben. Mert nekünk szépek, értünk virágzanak. Köszönet érte! Fotó: Mocsári László

Miskolci Napló

2023. március 4.
9. hét | XX. évfolyam 8. szám

Több jut a közlekedésre és a városüzemeltetésre

Városüzemeltetésre és a helyi közösségi közlekedésre is milliárdokkal többet fordít idén Miskolc, mint tavaly, de a nehéz gazdasági körülmények ellenére jut forrás a közbiztonság javítására, sőt a nyugdíjasok támogatására is. Megszavazták az idei büdzsét a képviselők március 2-án.

Mintegy 47,5 milliárd forintos főösszeggel elfogadta a város közgyűlése Miskolc 2023-as költségvetését. A városüzemeltetési működési feladatokra összességében közel 9,8 milliárd forintot fordít a borsodi vármegyeszékhely 2023-ban, ez több mint 2,1 milliárd forinttal haladja meg az előző évi összeget. Az MVK Zrt. önkormányzati támogatása 1 milliárd forinttal több idén, így már eléri a 4,3 milliárd forintot. A szociális ágazatra 7,4 milliárd, az oktatásra több mint 6,3 milliárd forintot fordít a város, kulturális és idegenforgalmi célokra pedig közel 4,7 milliárd forintot. A Miskolci Önkormányzati Rendészet csaknem 700 millió forintból gazdálkodhat.

Forint mellől forint

A költségvetési vita előtt *Veres Pál* polgármester elmondta, a gazdasági nehézségek „súlyosak", még nem is látni a végét, bár némiképp enyhülni látszik az energiaválság. Hozzátette, „nagyon nehéz" év elé néznek a gazdasági társaságok és az önkormányzatok, hiszen a bevételi oldalon nem lehet megfelelő növekedést prognosztizálni, a kiadási oldalon viszont szaporodtak a terhek.

A helyzetet napirend előtti felszólalásában *Szopkó Tibor* alpolgármester vázolta, kiemelve, hogy az idei büdzsé összeállítása során elsődleges prioritás volt a működési egyensúly megtartása és az önkormányzati feladatok zavartalan biztosítása. Ennek megfelelően 47,5 milliárd forintos bevétellel és kiadással számolnak, a költségvetés tehát egyensúlyi, holott a mozgástér „soha korábban nem látott mértékben szűkös volt".

Úgy fogalmazott, „észszerűen, takarékosan, a feladatok biztosítása érdekében" akár 30 milliárd forinttal több forrást is fel tudna használni az önkormányzat, ami azt jelenti, hogy a több mint 47,5 milliárd forintos főösszegnél minden forint mellől csaknem egy újabb forint hiányzik a büdzséből.

– Arra számítunk ugyanakkor, hogy érdemi korrekciót tudunk majd végrehajtani év közben – tette hozzá.

Azt is mondta Szopkó Tibor, hogy a forráscsökkenés és a kiadások növekedése veszélyeztetheti a Miskolc által biztosított közszolgáltatások ellátását, így a városüzemeltetést, a helyi közösségi közlekedést vagy akár a szociális, köznevelési intézmények működtetését, a gyermekétkeztetést.

– Állami beavatkozásra van szükség, folyamatos, kiszámítható és felelős állami szerepvállalás nélkül ugyanis a rendelet végrehajtása veszélybe kerülhet a gazdasági környezet változása esetén – mutatott rá Szopkó Tibor.

A városi közgyűlés elnöksége. Fotó: Mocsári László

Elmondta azt is az alpolgármester, hogy Miskolc szolidaritási hozzájárulási kötelezettsége 1,3 milliárd forintról 3,6 milliárdra nő idén. Hozzátette: kizárólag az önkormányzat eszközeivel érdemben nem befolyásolható a költségvetési gazdálkodás eredményessége.

Reakciók

Molnár Péter, a KDNP frakcióvezetője úgy vélekedett, a miskolci közösségi közlekedés „három éve kritikán alul működik", és bár az MVK önkormányzati támogatása nőhet, kérdés, hogy ettől jobb lesz-e a szolgáltatás színvonala. Hozzátette, a közbiztonságon is javítani kell, és követelte a Salkaházi Sára-programból a nyugdíjasok támogatásának idei kifizetését.

Varga Andrea alpolgármester az önkormányzatok jogainak visszaadásáról és igazságtalan állami újraelosztásról beszélt. Utóbbi kapcsán *Simon Gábor* (Velünk a Város) frakcióvezető kifejtette, a miskolci vállalkozások és magánszemélyek 2022-ben több mint 300 milliárd forintot fizettek be az államkasszába, amiből az önkormányzat mindössze 17 milliárd forintot kap vissza.

– Azt várnánk el az államtól, hogy igazságosan ossza el a miskolciak által befizetett pénzeket. Ha minimum 50 milliárd forintot megkapnánk, akkor a közfeladatokat biztonsággal el tudnánk látni – húzta alá.

Nagy Ákos, a Fidesz frakcióvezetője „álságosnak" nevezte a költségvetés-tervezetet, ami véleménye szerint nem reflektál a miskolciak valós igényeire.

Szilágyi Szabolcs (Velünk a Város) önkormányzati képviselő kiemelte, továbbra is támogatják a miskolci nyugdíjasokat, gondoskodó a költségvetés.

Közel kétórás vitát követően a közgyűlés 16 igen és 9 nem szavazattal, tartózkodás nélkül fogadta el a költségvetési rendeletet.

Reptér

De megszavazta a grémium a többi előterjesztést is. Így például eldőlt, hogy a miskolci önkormányzat értékesítheti a Mezőkeresztes és Mezőkövesd külterületén elhelyezkedő egykori katonai repülőtérben meglévő egyhatodos tulajdonosi részesedését. Több mint 1 milliárd forintért szeretnék értékesíteni a közel 500 hektáros területet. Simon Gábor (Velünk a Város) frakcióvezető a vitában ismertette, évek óta nem látni azt a szándékot, hogy egy légitársaság fejlesszen ezen a területen, így Miskolcnak sem érdeke fenntartani a jelenlegi állapotot. Felvetette – ellenzéki képviselőkhöz hasonlóan –, hogy a befolyt összegből újabb iparterületeket vásárolhatna Miskolc, hiszen a jelenlegiek mára gyakorlatilag megteltek.

Végül arról is döntött a közgyűlés, hogy a Szimbiózis Alapítvány 50 százalék kedvezménnyel megkaphassa az egyik Baráthegyi Majorság melletti területet, hogy ott focipályát alakíthasson ki. Szopkó Tibor alpolgármester érvelésében méltatta az alapítvány működését, úgy fogalmazott: Miskolc büszke a Szimbiózisra, az általa működtetett majorságra, és elkötelezettek mellettük.

KUJAN ISTVÁN

SIMON GÁBOR,
VELÜNK A VÁROS-FRAKCIÓVEZETŐ

A költségvetésnél az az alapvető kérdés, hogy a hatályos törvények alapján a költségvetés bevételi és kiadási oldalának meg kell egyezni, ezt egyensúlyi költségvetésnek hívják. Idén már rögtön a költségvetés tervezésekor kiderült, hogy sokkal több pénzre lenne szükség a harmonikus működésre, mint amennyi várható bevétele van az önkormányzatnak. Ennek oka pedig a Fidesz-kormány működésében keresendő, egészen pontosan abban, hogy mennyi pénzt ad az önkormányzatoknak.

Ehhez azért azt érdemes tudni, hogy a kormánynak ab ovo nincsen pénze, azt a magánszemélyek és a cégek fizetik be a költségvetésbe, a mi véleményünk szerint ezt a forrást a kormány rosszul költi el, hiszen az önkormányzatokra sokkal kevesebbet költ, mint ami a tényleges igény, dacára annak, hogy a helyhatóságok állami feladatokat is ellátnak. A miskolciak 2022-ben több mint háromszázmilliárd forintot fizettek be adóként, ebből az állam mindössze tizenhét milliárdot ad vissza a város működtetésére. A mi véleményünk az, hogy ebből a pénzből legalább ötvenmilliárdra lenne szükség a biztonságos működéshez. Ehhez jön még hozzá, hogy a kormány nem kompenzálja a huszonöt százalékos inflációt sem, dacára annak, hogy tavaly huszonkét százalékkal növekedtek a bevételei.

Tehát ebben a nehéz helyzetben nekünk egy nagyon takarékos költségvetést kellett elkészíteni úgy, hogy a jogos igényekre sem mindig jut elegendő pénz. Ennek ellenére is azért van néhány prioritás, amit a költségvetés tartalmaz: ilyen az, hogy a költségvetés tartalmazza a Salkaházi Sára-program folytatását, hogy soha nem látott összeggel, 4,3 milliárd forinttal támogatnánk az MVK működését, de a városüzemeltetésre is több forrás fog jutni.

SZARKA DÉNES,
VELÜNK A VÁROS-FRAKCIÓVEZETŐ-HELYETTES

Hosszas – és néhol parttalanná váló – vita után sikerült elfogadnunk Miskolc 2023-as költségvetését. Abban tulajdonképpen egyetértés volt, hogy a város mozgástere a jelenlegi gazdasági helyzetben meglehetősen szűk, hiszen a bevételeket érdemben nehéz növelni, olyan mértékben legalábbis biztosan, hogy azok arányban legyenek az energiaárak miatt brutálisan emelkedő kiadásokkal. Azért merem állítani, hogy egyetértés volt, mert a Fidesz képviselői sem tudtak érdemi javaslatot tenni arra, hogy miként lehetne olyan mértékű forrásokat előteremteni, amelyekből az általuk is javasolt számos – a kiadásokat súlyosan növelő – intézkedést fedezni lehetne. A polgármesteri hivatal dolgozóinak munkáját dicséri, hogy ilyen helyzetben is sikerült egy feszes, szigorú, de a fejlesztési szempontokat is szem előtt tartó javaslatot összeállítani egy egyensúlyi költségvetésre.

Ami a konkrét mozgásteret illeti, a rendelkezésre álló adóbevételek emelkedésére továbbra is lehet számítani, a közösségi forrásból megvalósuló fejlesztések előkészítésének szintje pedig hatalmasat ugrott az előző városvezetés alatti szinthez képest. Így vált lehetségessé például az is, hogy a közösségi közlekedés támogatását ismét emelhette a város – az viszont már a kiadások nagymértékű növekedésének eredménye, hogy a színvonalat lehetetlen a támogatási szint növekedésének arányában emelni.

Számomra rendkívül fontos, és a város jövő iránti elköteleződésének jele is, hogy az ifjúságpolitikai költségvetési források ebben a nehéznek ígérkező évben is rendelkezésre állhatnak, így ezen a téren is előreléphet Miskolc.

HOLLÓSY ANDRÁS,
FIDESZ-KDNP-SZÓVIVŐ

Az idei költségvetésből azt látjuk, hogy ugyanolyan sebtében összetákolt, mint a miskolci tömegközlekedés. Aki egy normális menetrend összerakására nem képes, annak hogy menne egy költségvetés összerakása? Egyeztetni és döntést hozni így felelőtlenség és a miskolciak semmibevétele. 40 milliárd forintról és majd' 150 ezer lakó mindennapjairól döntünk, ezt nem veszi figyelembe a baloldali városvezetés. Ez a költségvetés nem tiszteli a miskolciakat. A covid alatt a tömött buszokkal fertőzte a miskolciakat *Veres Pál* és csapata, most pedig megfulladunk Miskolcon a fővárosból „idelízingelt" füstös dízelektől! Az elmúlt években több mint 150 módosító indítványt nyújtottunk be a tömegközlekedés, a turizmus, a közbiztonság rendbetételére, a családok, vállalkozók és nyugdíjasok támogatására, de ezeket lesöpörte a baloldali városvezetés. Elmondtuk, hogy le kell állítani a sportállások, a felesleges kreált pozíciók kifizetését. Ha van irodafelújításra 30 millió, egyetemi fesztiválra 30 millió, Kocsonyafesztiválra 80 millió, akkor kell hogy legyen pénz a Salkaházi-juttatás kifizetésére is. Mennyi pénzt adjon még a kormány, hogy végre észrevegyék, hogy 4 éve semmit nem tudtak megcsinálni a dubaji kiránduláson és a sportállásokon kívül? A működő dolgokat is tönkretették: ilyen a tömegközlekedés, leépítették a rendészetet, nem nyírják időben a füvet, nem takarítják hatékonyan az utcákat. A magyar kormány nem hagyja magára Miskolcot, sok milliárd forint támogatás érkezett a városba. A miskolci városvezetés megint csak mismásol és saját alkalmatlanságát bizonyítja az idei költségvetéssel. A Fidesz- és a KDNP-frakciók ehhez nem asszisztálnak.

MOLNÁR PÉTER,
KDNP-FRAKCIÓVEZETŐ

A költségvetés kapcsán elmondtuk: azért nem támogatjuk, mert nem látszik a vízió. Talán ezt érzik azok a fiatalok is, akik sajnos elhagyják a várost. Szomorú látni, hogy drasztikusan csökken a lakosságszám.

A 2019 ősze óta regnáló baloldali városvezetés tönkretette a tömegközlekedést Miskolcon, leépítették a rendészetet, sajnos a köztisztaság egyre rosszabb. Ugyan idén többet terveznek az MVK-ra fordítani, de arról nem beszélnek, hogy visszaállítanák a normális menetrendet. Pedig a miskolciak azt szeretnék, ha a 2019 előtt megszokott jó tömegközlekedés lenne a városban, és nem ilyen ritkán közlekedő járatok lennének. De nem csak rossz színvonalú az MVK, drága is. 2022-ben a miskolci nyugdíjasok által várt Salkaházi-támogatást nem fizette ki a baloldal. Pedig be volt tervezve a költségvetésbe, és lett is volna rá keret, csak elköltötték másra… Most ismét tervezi a költségvetés a Salkaházi-támogatást, de a KDNP-frakció nyomatékosan kéri és felszólítja a városvezetést, hogy idén ne másra költsék el a pénzt, hanem fizessék ki a szépkorúaknak! Gyakorlatilag nincs önkormányzati beruházás, fejlesztés. Az idén 200 éves Miskolci Nemzeti Színházra is csak az állam ad pénzt. Az iparűzésiadó-bevételek nőnek, ami az előző ciklus beruházásösztönző politikájának köszönhető. Magyarország kormánya – ahogy az előző években is – idén is támogatni fogja Miskolcot. Ezzel számol is a költségvetés.

Miskolci Napló

Kiadó: MIKOM Nonprofit Kft. | felelős kiadó: **Maros Éva** ügyvezető | **Buzafalvi Győző** felelős szerkesztő | Terjesztéssel kapcsolatos panasz, információ (h-p: 8-16 óra): +36 70 663 1261. Nyomtatás: Mediaworks Hungary Zrt. | Szerkesztőség: 3525 Miskolc, Kis-Hunyad u. 9., tel.: 46/503-506, fax: 46/358-200, e-mail: info@mikom.hu | Hirdetés: info@mikom.hu | ISSN 2062-5405 (nyomtatott), ISSN 2062-5642 (online) | Megjelenik Miskolcon és vonzáskörzetében 67 500 példányban, térítésmentes.

Lapunkat rendszeresen szemlézi a megújult OBSERVER
www.observer.hu

NÉZŐPONT

Ich bien vidékiner

Apósomnak van egy féltve őrzött mondása – értsd, mindig magánál tartja, sosem lép ki nélküle a házból. Így szól: minden ember a saját szintjén nyomorog. Jó, apósomnak több mondása is akad, mind családi ereklye, bár a legtöbbjük kissé hibrid, mint hogy „teher alatt tapad a Palmatex”, és hasonlók. Azt viszont, hogy mindenki a saját szintjén nyomorog, átérzem.

Amikor felvettek egy miskolci középiskolába, csak akkor tudtam meg, hogy vidéki vagyok. Addig a falusi srácokat gondoltam annak, aztán kiderült, ez csak nézőpont kérdése. Hatéves koromtól sajószentpéteri neveltetésben részesültem, ez pedig sokszor túl érdes volt a belmiskolciaknak, akik oxfordi kiejtéssel beszélték a borsodi tájszólást is. Nem eltartott kisujjal ittam a Power Raidet, na, sőt, leginkább sehogy. Anya csomagolt tízórait, kevert narancsszörpöt minden reggel ugyanabba a műanyagflakonba, nem voltak márkás ruháim, és tizenhat éves koromig telefonkártyát használtam mobil helyett. Ellenben tudtam sok mindent, amit egy átlag miskolci fiatal nem. Például, hogy arra a kérdésre, „hol lakik a pápa, Versailles-ba’ vagy Üstökön?” nincs jó válasz.

Tanárgyerekként Sajószentpéteren soha nem éreztem azt, hogy kimaradtam két körből. Miskolcon azonban állítani kellett a gondolkodásomon. De még így is zavart, ha a többiek elmentek koktélozni. Zavart, hogy már fejből tudták, milyen hamburgerek vannak a Matrózban. Zavart, hogy nem hordanak turis cuccokat, és kifejezetten zavart, hogy a Plázába nemcsak lógni járnak, hanem vásárolni. Egyszer egy srác megvette a világ legrandább holdjáró cipőjét. Persze körberöhögtük. Aztán megmondta, hogy húszezer volt, én pedig napokig olyan randa, ormótlan cipőt akartam. Valahol vágytam miskolcinak lenni, vagyis arra az életre, amit azok a sárcok éltek, akiket én „echte miskolcinak” hívtam. Igazság szerint ez a fura kattanás csak az egyetemen csitult.

Már egy ideje miskolci vagyok, mégsem igazi, „echte”. Azoknak a jó része meg sem állt Budapestig, de többen külföldön kötöttek ki. Azóta hallgatom, hogy Miskolc milyen pitiáner hely, meg hogy a várost elhagyó tábla felér egy antidepresszánssal. Újfent kiderült, hogy vidéki vagyok, hiszen nem jár a házunknál a BKV. Persze lehetne bővíteni a kört. A haverom például, aki húsz éve él Németországban, nem válogat, egyaránt lenézi a miskolcit és a pestit is.

Fluktuálunk. A vidékiből miskolci lesz, a miskolciból pesti, a pestiből német, londoni, dán, finn, holland, aztán ha megöregszik, lehet, hogy bedepusztai. Ki sejti?

El kéne vágyódnom? Nem tudom. Maradok, ha másért nem, hogy legyen kihez hazajönni a többieknek. De főképp édesanyám miatt. Meg miért is akarnék más szintjén nyomorogni, amikor még az enyémet se sikerült kinőnöm?

BÁJER MÁTÉ

Visszatért a Kocsonyafesztivál

A népszerű téli fesztivált a világjárvány miatt kétéves kihagyással rendezték meg a miskolci belvárosban március 3. és 5. között.

Béka velünk, minden mennyiségben... Fotó: Mocsári László

Akárcsak régen, nagyszabású felvonulással vette kezdetét pénteken délután a 15. Miskolci Kocsonyafesztivál. A belváros már a rendezvény kezdetére megtelt érdeklődőkkel, ami nem csoda, hiszen a járvány miatt 2020 tavasza óta rengeteg fesztivál maradt el ország-világszerte *(a 2020-as Kocsonyafesztivált egyébként még éppen megrendezték, vélhetően az egyik utolsó hazai nagyrendezvény volt a covid-járvány kitörése előtt – a szerző).*

Veres Pál, Miskolc polgármestere megnyitó beszédében arról beszélt, a város közössége a járvány, infláció, gazdasági válság, energiaválság ellenére sem adta fel, ennek köszönhető az, hogy idén újraéledt a Kocsonyafesztivál.

– Hiszünk az összefogásban, a közösségünk erejében, a tehetségeinkben, a városunkban, hiszünk az értékeinkben, hiszünk a városunkban és ezeket meg is fogjuk tartani mindenáron – mondta a városvezető.

„Veres Pál nélkül ez a fesztivál nem jöhetett volna létre” – emelte ki *Rózsa Edit,* a Kocsonyafesztivál alapító tulajdonosa, egyben köszönetet mondva Miskolc polgármesterének minden miskolci nevében. „Ez a fesztivál arról szól, ami összeköt bennünket, arról, hogy együttműködünk. Ez volt a célja hajdan is a Kocsonyafesztiválnak.” – tette hozzá.

A fesztiválváros egyébként már az elmúlt hét második felében elkezdett épülni, előbb a padok tűntek el a sétálóutca felső szakaszáról, hogy helyüket átadják a vásárosok és a gasztronómiai szolgáltatók kunyhóinak, majd felépültek a színpadok is: egyik a Villanyrendőrnél, másik az Erzsébet téren, a nagyszínpad pedig – ahogyan mindig – a Szent István téren. Csütörtökön este, pénteken délelőtt aztán a vállalkozók is megjelentek, a felvonulásra már zsongott az egész Széchenyi utca és a környéke is.

Lukács Ádám, a rendezvényt szervező Uni-Garden Kft. ügyvezetője lapunknak elmondta, 1600 négyzetméter felett van idén az árusítóhelyek nagysága, körülbelül hetvenöten nyújtanak gasztronómiai szolgáltatásokat, és a fesztivál területén, huszonöt helyszínen lehet kocsonyát venni.

A rendezvény három színpadán három nap alatt több mint ötven zenei formáció fog megfordulni, köztük olyan közönségkedvencek kaptak helyet, mint a Margaret Island, a Balkán Fanatik, Erös és Spigiboy, a Fiesta Csordás Tibivel, Lotfi Begi, Náksi, a New Level Empire. A fesztivál külföldi fellépője eredetileg Dr. Alban lett volna, azonban kiderült, a managmentje túlszervezte magát, így őt majd májusban a Miskolci Egyetemi Napon lehet látni, hallani. A helyére az ezredfordulós évek közkedvelt dance-formációja, a Groove Coverage érkezik a Kocsonyafesztiválra. Az Erzsébet tér pedig a miskolci zenekaroké lesz, fellép a többi között az Ildi Rider, a Zenegép, a Here We Are, Áll-a-tok vagy a Miskolci Dixieland Band.

A civilszervezetek a hétvégén a Kocsonyafesztivál szívében, vagyis a Szinva teraszon várják az érdeklődőket. Interaktív foglalkozásokat, bemutatókat és játékokat tartanak, és nyeremények is gazdára találnak. Idén a rendezvény tematikája, mivel Petőfi jubileumi év van, a szabadság, illetve a költő és Miskolc kapcsolatára épül. Aki kedvet érez és szeretne valamelyik szervezethez kapcsolódni, vagy szívesen támogatná őket, arra is lehetősége lesz. A zenei és kulturális programokról, valamint a közlekedést érintő változásokról részletesen a Kocsonyafesztivál honlapján *(https://kocsonyafesztival.hu),* vagy a rendezvény hivatalos applikációjában, amely Android, valamint iOs operációs rendszert futtató mobilkészülékekre is letölthető.

BALOGH CSILLA – TAJTHY ÁKOS

Mi lesz a szakrendelésekkel?

Mi lesz a diósgyőri járóbeteg-szakrendelések jövője? – ezt a kérdést feszegette Bartha György és Bazin Levente, a Velünk a Város-frakció két MSZP-s önkormányzati képviselője február 28-án a Diósgyőri Rendelőintézet előtt megtartott sajtótájékoztatón.

Bartha György úgy fogalmazott, sokak kezdtek aggódni a többi között a vasgyári rendelőintézet jövőjéért azt követően, hogy a múlt héten napvilágot látott a hír: a kormány a járóbeteg-szakrendelések átalakítását tervezi.

– Olvasva a különböző portálok tudósításait, valószínűleg sokakkal együtt kaptam a szívemhez, a tapasztalat ugyanis az, hogy amihez az egészségügyet is felügyelő Belügyminiszter hozzányúl, annak romlik a színvonala. Finoman szólva sem jött még be egyetlen reformja sem – jelentette ki.

Az önkormányzati képviselő újfent felszólította *Kiss Jánost,* a terület fideszes országgyűlési képviselőjét, hogy emelje fel szavát a diósgyőri járóbeteg-szakrendelésekkel kapcsolatban. „Nagyon sok lakó szeretné, hogy Kiss János egyeztessen a Belügyminisztériummal annak érdekében, hogy visszatérhessenek a szakrendelések a vasgyári kórház területén található épületbe. Körülbelül 40-45 ezer ember nevében követeljük, hogy képviselő úr intézkedjen a betegek érdekében” – tette hozzá Bartha György.

– Sajnos azt látjuk, hogy most a színművészek, a katások, a pedagógusok, a diákok, a szakápolók vagy a civilszervezetek után most az orvostársadalom lett a Soros – *Bazin Levente* ezekkel a szavakkal reagált arra, hogy a kormányzat törvénnyel nyesné a Magyar Orvosi Kamara jogait azért, mert kifogásolják az új ügyeleti rendszer bevezetését.

„*Lázár János* korábban úgy fogalmazott: akinek nincs semmije, az annyit is ér!” Úgy tűnik, *Kiss János* követi az üzenetben álló sorvezetőt, és assziszt ahhoz, hogy elvegyék a Győri kapuban, Perecesen, Kiliánon át a diósgyőri lakóktól a helyben elérhető állami járóbeteg-ellátásokat és szakrendeléseket” – mondta Bazin Levente, aki szintén felszólította a térség fideszes országgyűlési képviselőjét, hogy álljon ki a szakrendelések ügye mellett.

Bartha György és Bazin Levente tavaly nyár óta többször is tartott sajtótájékoztatót a diósgyőri szakrendelések ügyében, mivel azt az információt kapták, hogy leépítik azokat. A témával kapcsolatosan aláírásgyűjtésbe is kezdtek, melyet több száz helyi lakos szignózott.

A rendelőintézetet is üzemeltető Borsod-Abaúj-Zemplén Megyei Központi Kórház és Egyetemi Oktatókórház akkor az elhangzottakra úgy reagált: nem tervezték, és jelenleg sem tervezik a diósgyőri szakrendelői tevékenység megszüntetését, annak bezárását, viszont a betegforgalmi adatok, az aktuális létszámhelyzet és immáron az energiafelhasználási szükségletek is olyan tényezők, amelyek mentén szükség szerint az ellátásszervezés módosulhat. **T. Á.**

Bartha György és Bazin Levente. Fotó: Horváth Csongor

A Jobbik támogatja Veres Pált

Veres Pál polgármester újraválasztását támogatja a Jobbik-Konzervatívok.

A párt miskolci szervezete március 3-ai rendkívüli sajtótájékoztatón jelentette be, hogy a 2024-es önkormányzati választáson a jelenlegi városvezetőt támogatják. A helyi alapszervezet döntését az országos elnökség is jóváhagyta.

Szarka Dénes és Veres Pál. Fotó: Juhász Ákos

Szarka Dénes a Jobbik-Konzervatívok miskolci elnöke a polgármesteri hivatal tárgyalójában tartott tájékoztatón elmondta, hogy 2019 óta dolgoznak együtt *Veres Pállal* a Velünk a Város szövetség tagjaként, ismerik a városról alkotott vízióját, részt vettek a közös programalkotásban, az eddigi munkában, és tudják, milyen munkát végez polgármesterként.

„Láttuk és látjuk most is, hogy a világjárvány, a gazdasági válság és a korábbi városvezetések által felhalmozott hitelek miatt milyen terepen kellett helytállnia, és láttuk azt is, hogy ilyen nehéz körülmények között sem engedett abból, hogy Miskolcnak működnie és fejlődnie kell. Abból sem engedett, hogy mindig a várospolitika és ne a pártpolitika határozza meg a munkáját. Folyamatosan Miskolcért dolgozik, és abban mindig következetes volt, hogy neki Miskolc az első. Ezek alapján a Jobbik-Konzervatívok miskolci közössége a helyzetet és polgármester úr programját értékelve azt a döntést hozta, hogy őt támogatjuk a 2024-es önkormányzati választáson” – közölte Szarka Dénes, aki hangsúlyozta, hogy Veres Pál polgármesteri működése, várospolitikája egybevág azzal, amit a pártjuk országosan is képvisel, ezért a miskolci pártszervezet döntését az országos elnökség is jóváhagyta.

Ezt a Jobbik-Konzervatívok alelnöke, országgyűlési frakcióvezetője *Lukács László* is megerősítette, aki szerint a pártjuk hitet tett amellett, hogy az önkormányzati politikában hiteles, helyi ügyekkel foglalkozó, nem pártlogika alapján működő emberekre van szükség, ahogyan azt a korábbi jászberényi időközi önkormányzati választás is mutatja.

Veres Pál mindenekelőtt köszönetet mondott a bejelentett támogatásért, és beszédében rámutatott: „Az a célom 2019-óta, hogy egy olyan közösséget formáljak mind a városvezetésben, mind a városban, amely egyértelműen azt tűzi ki célul, hogy Miskolcnak jobb legyen. Mindig hangsúlyozom, nekem egy pártom van, amit úgy hívnak, hogy Miskolc. Örömmel hallottam az előttem szólóktól, hogy számukra sem a pártpolitika lesz az elsődleges, hanem a város. Ez összecseng azzal, amit én is képviselni szeretnék” – emelte ki a polgármester.

Kérdésre válaszolva kifejtette, hogy mindenkivel kész együttműködni a továbbiakban is, aki a városért tenni szeretne politikai színezettől, hovatartozástól, világnézettől függetlenül. A polgármester jelezte, hogy a mai bejelentés az első lépés, másokkal is folynak a tárgyalások, folyamatban van annak a csapatnak az összeállítása, amellyel neki lehet vágni a következő évben a választásnak.

BACSÓ ISTVÁN

Miskolci Napló

2023. március 4.
9. hét | XX. évfolyam 8. szám

Átadás előtt a görömbölyi rendelő

Már csak a kormányhivatal engedélyére várnak, s azt követően birtokba vehető Miskolc-Görömbölyön a Bacsinszky utca 1. szám alatt működő orvosi rendelő – hangzott el pénteken délelőtt a felújított épület szemrevételezésén.

Borkuti László elégedett a kivitelezéssel. Fotó: Juhász Ákos

Az eseményt *Borkuti László,* a városrész önkormányzati képviselője hívta össze azzal a szándékkal, hogy megnyugtassa a helyieket, akik már türelmetlenül várják a rendelő átadását.

„A felújított, akadálymentes épület nagyon impozáns látványt nyújt kívül-belül, és jól illeszkedik a városrész épített környezetéhez” – fejezte ki az épület kivitelezésével kapcsolatos elégedettségét Borkuti László.

Miklós Viktor, a Miskolc MJ Város Polgármesteri Hivatal főosztályvezetője elmondta: „Jelen pillanatban már a végéhez közelednek a használatba vételi engedélyeztetési eljárások, és egy-két héten belül megérkezhet a kormányhivatal engedélye is, utána pedig megkezdődhet a szolgáltatás visszatelepítése is.” A főosztályvezető kitért arra, hogy a 2017-ben indult projekt 2022 novemberében fejeződött be, a napelemmel kapcsolatos engedélyeztetések, illetve azok felszerelése és beüzemelése csúsztak meg egy kicsit, amelyeket mostanra a szoros együttműködések révén sikerült elhárítani.

Maga az épület teljes egészében megújult, energetikai korszerűsítésen esett át, ami magában foglalja a homlokzat és a tető szigetelését, az összes nyílászáró, valamint a komplett tető cseréjét és a belső fűtési rendszer felújítását. Emellett az épület teljes belseje átalakult a padlótól a plafonig, az összes közműszolgáltatással érintett vezetéket is kicserélték. Miklós Viktor elmondta, bővítették az ingatlan alapterületét és egy plusz helyiséget is kialakítottak az épületben.

A kivitelezés 140 millió forint vissza nem térítendő európai uniós forrásból valósult meg.

BALOGH CSILLA

Köszönet a nőknek

Keresd a nőt, mint valamely dolognak az okát, előidézőjét, avagy cherchez la femme, ahogy a franciás műveltségű mondaná, hiszen valahol minden mögött ott van egy nő.

Hogy ennek a mondásnak mennyire igaza van, azt az élet mindig igazolja. Még a sikeres emberek sem tagadják, hogy az életükben valahol ott volt egy erős nő, aki útjukra indította, támogatta, ösztönözte őket, vagy csupán „ott volt”, amikor kellett. Leginkább a hétköznapokban, amikor a sikeres férfiú megfáradtan hazaért, és volt aki várja, aki ott volt és otthont teremtett neki. Az év minden napján. Kell ennél több?

Úgy illik, ha ezért mi, férfiak is minden nap hálásak vagyunk, és nem veszszük természetesnek, mint a napfelkeltét, avagy megszokottnak, unalmasnak. A jóhoz, a mindennapihoz könnyű hozzászokni, és már nem is figyelni rá eléggé, sőt, akár elhanyagolni. Nagyobb hibát el sem követhetünk annál, hogy nem figyelünk az életünk útján hozzánk társul szegődött nőkre, az édesanyára, életünk párjára, a leányokra, vagy azokra a nőkre, akikkel nap mint nap együtt „húzzuk az igát” a munkahelyen. Megérdemlik a figyelmünket és szeretetünket. Minden nap.

Hogy ezt el ne felejtsük, figyelmeztet rá minden évben március nyolcadikán a nőnap, amely eredetileg a női egyenjogúság és a nők emberi jogainak napja. Világszerte 1917 óta, Magyarországon 1948-tól a nők hivatalossá lett ünnepnapja. Mára jórészt elveszítette egykori mozgalmi jellegét, közvetlenebb, családiasabb nappá lett, nem csak a dolgozó nőt, sokkal inkább a nagybetűs NŐT ünnepeljük. De továbbra is fontos szerepe van abban, hogy felhívja a figyelmünket arra, hogy nők nélkül és az ő tiszteletben tartásuk nélkül nem megy. Nincs kiegyensúlyozott és boldog társadalom, elnyomott, elhanyagolt, boldogtalan nőkkel. Valójában pozitív önzés az, amikor a férfiak megbecsülik és szeretik az őket körülvevő nőket, mert kamatostól kapják ezt vissza.

Ez a nap legyen a háláé, az odafigyelésé és a köszöneté, úgy, ahogy Márai Sándor írta: „Köszönet a nőknek. Köszönet neked, aki megszültél. És neked, aki a feleségem voltál. És neked, te harmadik, tizedik, ezredik, aki adtál egy mosolyt, gyöngédséget, egy meleg pillantást, az utcán, elmenőben, vigasztaltál, mikor magányos voltam, elringattál, mikor a haláltól féltem. Köszönet neked, mert szőke voltál. És neked, mert fehér voltál. És neked, mert a kezed szép volt. És neked, mert ostoba és jó voltál. És neked, mert okos és jókedvű voltál. És neked, mert türelmes és nagylelkű voltál. (...) Köszönet a nőknek, köszönet.”

BACSÓ ISTVÁN

Vállalkozási ötlettől a megvalósításig

A polgármesteri hivatal dísztermében tartották március 2-án a Miskolci Foglalkoztatási Paktum második Vállalkozói Klubját.

A rendezvényre meghívást kaptak mindazon vállalkozók, akik vállalkozásindítás vagy vállalkozásfejlesztés céljából a paktum által biztosított vállalkozóvá válási tanácsadáson vettek részt. *Pető Ágnes,* a helyi paktumiroda vezetője köszöntőjében felidézte: habár munkájuk során elsődlegesen a hátrányos helyzetű miskolci álláskeresőknek, valamint a GYED-ről és GYES-ről visszatérő munkavállalóknak igyekeznek segíteni – sőt, tevékenységük egyre inkább kiterjed a munkaadóknak nyújtott tanácsadásra is, így kapacitálva a térség cégeit egyebek mellett arra, minél több megváltozott munkaképességű személyt foglalkoztassanak –, mindezek mellett 2021-ben útjára indították vállalkozásfejlesztési szolgáltatásukat is.

Prezentációjában *Nyitrai Balázs* azt szemléltette, hogy egy újonnan létrehozott vállalkozás életében mennyire fontos, hogy ne „bújjon el” az interneten. *Szeghő Kornélia,* a kis- és középvállalkozások kontrollingjával foglalkozó tanácsadó előadásában arra tért ki, hogy a KKV-k a gazdasági változásokra miképp tudnak hatékonyan reagálni. A rendezvényen a meginvitált vállalkozók is szót kaptak. A megjelent üzletemberek a rövid bemutatkozásokat követően megválasztották legjobbjukat, akinek a szervezők így a „Vállalkozási ötlettől a megvalósításig” díját nyújthatták át.

B. D.

Az érdeklődő közönség. Fotó: Juhász Ákos

Egyedi fluktuácókezelés

A Robert Bosch Power Tool Elektromos Szerszámgyártó Kft.-nél tartotta aktuális összejövetelét a Borsod-Abaúj-Zemplén Vármegyei Kereskedelmi és Iparkamara (BOKIK) HR Klubja.

A gyárlátogatással egybekötött március 3-ai fórumon legfőképp a toborzás és a kiválasztás folyamatát járták körül a szakemberek. A BOKIK titkárának, *Dudás Tibornénak* nyitó gondolatait követően a Robert Bosch Power Tool Kft. ügyvezető igazgatója köszöntötte a megjelenteket, aki a több mint húszéves múltra visszatekintő miskolci telephely bemutatásán túl arra is kitért, miért tartják fontosnak, hogy a vállalat az iparkamara helyi közösségének irányába is bizonyítson, s a régió céges szereplőivel is meg tudják osztani jógyakorlataikat. *Fükő László* hangsúlyozta: hatékonyságuk jövőbeni növelésében stratégiai szerepet szánnak a humánerőforrás fejlesztésének.

A rendezvény végén az Országos Humánmenedzsment Egyesület (OHE) részéről *Csaposs Noémi* elnök és *Masa Beáta* elnökségi tag is bemutatkozott – utóbbi egyben a HR Klub elnökeként is felszólalt. A BOKIK közösségépítése egyre nagyobb népszerűségnek örvend: közel ötven állandó résztvevővel tartják a klub összejöveteleit. Masa Beáta szerint az eseménynek otthont adó Bosch HR-stratégiája fluktuációkezelésben és megtartásban egészen egyedi.

BÓDOGH D.

TAKARÉKOSKODÓ MISKOLC

Külsős ügyvédi megbizatások havi díjai
(Miskolc MJV Önkormányzata és Miskolc MJV Polgármesteri Hivatala)

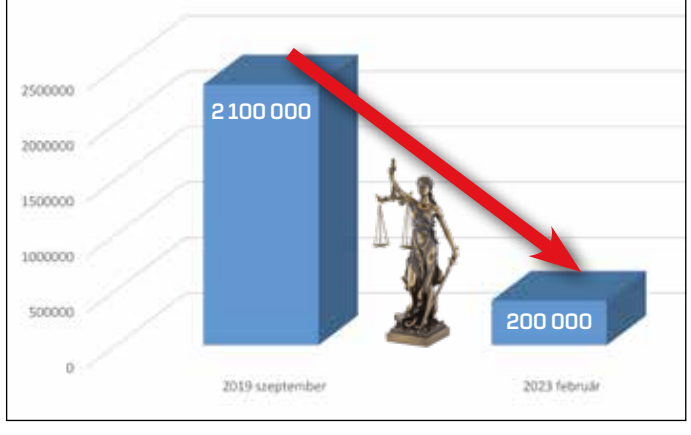

Évadból és palackból is kétszáz van

Kétszáz palack borral támogatja a kétszáz éves Miskolci Nemzeti Színházat Barkóczi István. Az egyedi címkézésű palackokat pénteken adta át a vállalkozó a színházigazgatónak.

A Népkerti Vigadó és Sörző tulajdonosa, *Barkóczi István* és munkatársai az elszabadult energiaárak okán nehéz helyzetbe került Miskolci Nemzeti Színház javára tavaly decemberben szerveztek jótékonysági vacsoraestet. A rendezvényen ötszázezer forint gyűlt össze a vacsorajegyekből, amit Barkóczi István további ötszázezer forinttal egészített ki. A pénzadományon túl az üzletember – mint a Barkland Pincészet tulajdonosa – a 200. évfordulóját ünneplő Miskolci Nemzeti Színház részére 200 palack Barkland bort is felajánlott. Az egyedi címkével ellátott Tokaji Cuvée-ket pénteken adta át Barkóczi István *Béres Attilának,* a teátrum igazgatójának.

– Kötelességünknek érezzük, hogy a városunk és a térség meghatározó kulturális intézményének, ami éppen idén 200 éves, segítsünk. Meggyőződésem, hogy annak, aki profitot csinál ebben a városban és környékén, kutya kötelessége, hogy segítsen azért, hogy ez a város boldoguljon. Cégcsoportunk a korábbiakban is így tett, ez a mostani jelképes felajánlás ennek a tradíciónak a folytatása – hangsúlyozta az üzletember.

„Én nem vagyok miskolci, engem önök befogadtak tíz évvel ezelőtt. Sokszor, sokfelé jártam, sok helyen voltam rendező. Az, hogy ennek a városnak először volt színháza, valahogy olyan módon tette rendkívülivé a közönséget, mint sehol a világon. Sehol nincs ez a fajta önzetlenség, amit én az utóbbi hónapokban megtapasztaltam. Menynyi empátia, humanizmus, szeretet és gondoskodás van a miskolciakban az értékeik és a hagyományaik iránt! Mindenhol jó lenni, de legjobb Miskolcon" – jelentette ki Béres Attila, a Miskolci Nemzeti Színház igazgatója.

CZIFFRA ANDREA

Béres Attila és Barkóczi István. Fotó: Juhász Ákos

Maguk választhatnak asszisztenst

A Szimbiózis Alapítvány egy nyertes pályázatnak köszönhetően a személyi asszisztencia lehetőségét hozza el a miskolci fogyatékossággal élőknek – jelentették be szerdán a Baráthegyi Panzióban.

Az új szolgáltatási forma felgyorsíthatja az együttgondolkodást. Fotó: Horváth Csongor

A Szimbiózis Alapítvány által működtetett, fogyatékossággal élőket foglalkoztató Baráthegyi Majorságban megtartott sajtótájékoztatón *Fülöp Attila,* a Belügyminisztérium gondoskodáspolitikáért felelős államtitkára kiemelte, a személyi asszisztencia bevezetésével „új színt hoznak a gondoskodáspolitika palettájára", amit siker esetén akár meg is honosíthatnak a magyar ellátórendszerben.

Az államtitkár úgy fogalmazott, a fogyatékos ügy „korábban nagyon terhelt terület volt", sokáig nem képezte tárgyát a közbeszédnek, az intézményi ellátás pedig arról szólt a rendszerváltás előtt, hogy több százan „eldugva" élnek egy intézményben.

– Ez meggátolta, hogy a mindennapokban találkozzunk velük, és átérezhessük, milyen az ő életük. A helyzet sokat változott, de rengeteg tennivaló van még, az új szolgáltatási forma azonban felgyorsíthatja az együttgondolkodást – mutatott rá.

Miskolc mellett Mezőcsáton, Nyíradonyban és Szombathelyen pályáztak sikeresen, ezeken a településeken indulhatott el az összesen mintegy 343 millió forintos program.

– Kiszámíthatatlan körülöttünk a világ, tele van veszélyekkel és alkalmazkodási kényszerrel, a kormány azonban elkötelezett abban, hogy a szociális biztonságot megerősítse, ennek egy része a program – húzta alá Fülöp Attila. Az államtitkár hangsúlyozta, a program nemcsak a nemzetközi egyezményekkel van összhangban, hanem az Európai Bizottság szakmai ajánlásaival is.

Tíz hónapon keresztül 16 főnek lesz lehetősége a támogatásra Borsod-Aba-új-Zemplén vármegyében, a programra a Szimbiózis Alapítvány pályázott, és nyert el 81 millió forint támogatást. *Jakubinyi László* kuratóriumi elnök elmondta, a több mint 3 ezer taggal rendelkező Mozgássérültek és Barátaik Miskolc Városi Egyesületét kérték meg arra, hogy segítsenek a résztvevők kiválasztásban.

A fogyatékossággal élő személy a személyi asszisztenciával nem kizárólag ápolási segítséget vesz igénybe, hanem az alapítvány finanszírozásában maga választhatja ki, kik lesznek azok az asszisztensek, akiket szeretne alkalmazni, és ő is igazolja majd le az elvégzett munkát. Minden résztvevőnek maximum négy személyi asszisztense lesz, így biztosított a folyamatos, akár 24 órás szolgálat. Nem professzionális segítőkről van szó, hanem olyanokról, akik a mindennapi életben tudnak segíteni. – A legfontosabb társadalmi üzenet: a fogyatékkal élők is teljes értékű emberek, és mi hiszünk abban, hogy a fogyatékosság a normalitás egy variánsa – fogalmazott Jakubinyi László.

A fogyatékossággal élő ember is vágyik az önálló életre. Arra, hogy ne csak az önfenntartás legyen a cél, hanem egy teljes élet. A személyi asszisztencia rendszere ehhez nyújt segítséget: visszaadja a fogyatékossággal élő ember méltóságát és önrendelkezési jogát. Nem lesz kiszolgáltatott többé, munkáltatóként fogalmazhatja meg igényeit, így olyan formában kap támogatást, ahogyan arra a leginkább szüksége van.

„Nem attól lesz egy fogyatékossággal élő boldog, ha önállóvá válik – hiszen önálló nem is lehetek soha, én például a sérülésemből adódóan sosem leszek az – hanem attól, ha önrendelkező lehet" – idézi *Csángó Dánielt* a Szimbiózis Alapítvány által kiadott közlemény, aki egy autóbaleset miatt 20 évesen kerekesszékbe került, mind a négy végtagja sérült.

Hosszú önismereti munka után ma már nemcsak a saját élete felett rendelkezik önállóan, hanem másokat is edukál abban, hogyan élhetnének teljes(ebb) életet. Ezért alapította meg a Freekey nevű mozgalmat, ami a személyi asszisztencia rendszerét szeretné itthon bevezetni, és személyes tapasztalataival segíti a Szimbiózis Alapítvány programját. A személyi asszisztencia nem csak az egyén életében hoz változást, társadalmi hatása is jelentős. Ha valakinek – aki most például szülei segítségére szorul– lesz egy asszisztense, akkor az ő ápolását végzőknek felszabadul az idejük, így akár újra munkába tudnak állni. Ezt a gazdasági modellt már több európai országban is tesztelték, és összehasonlítva az intézményi rendszer fenntartásának költségeivel kiderült, hogy jóval kevesebbe is kerül.

KUJAN ISTVÁN

Hegedűs Andrea: a MIVÍZ a miskolciaké!

Az Országgyűlés február 27-ei ülésén napirend utáni felszólalásában Hegedűs Andrea, a Demokratikus Koalíció miskolci képviselője a víziközművek – köztük a Miskolci Vízmű – krízishelyzetére hívta fel a figyelmet.

Hegedűs Andrea

Miskolc csodálatos környezeti adottságokkal, számtalan kinccsel rendelkező város, ezek egyike a helyi vízellátást biztosító bükki karsztforrás vize, amely országos viszonylatban is kiváló minőségű. A szolgáltatásról gondoskodó MIVÍZ Kft. dolgozói azonban 2013 óta évről évre egyre inkább aggódnak a miskolci ivóvíz jövőjéért – kezdte felszólalását *Hegedűs Andrea,* majd rámutatott: az önkormányzati tulajdonú vízmű az alulfinanszírozás és az energiaárak nagymértékű emelkedése miatt nehéz helyzetbe került.

Mint felidézte, az utóbbi kilenc évben, csak számviteli trükkökkel lehetett minimális nyereséget kimutatni, és ma már a cég finanszírozhatatlan.

– Az a MIVÍZ, ami a Fidesz-éra előtt nyereséges volt, most kizárólag a legszükségesebb feladatokat, „életmentő" hibaelhárításokat tudja csak elvégezni, és szélmalomharcot vív a kormány adópolitikájával. A rezsicsökkentés miatt a vízszolgáltató pénztárcája üresen marad, díjat nem emelhet, a hiányt pedig nem pótolja a kormány. A víz– és szennyvízdíjakat befagyasztották, a díjak megállapítását miniszteri hatáskörbe tették azzal, hogy a miniszter ezeket rendeletben hirdeti ki – részletezte a politikus, majd kijelentette: „Tizenegy éve nem történik semmi!"

– Súlyos forráshiány van: a költségek növekednek, a bevételek pedig csökkennek. Az elmúlt tíz év komoly gazdasági krízishelyzetbe sodorta a víziközmű-szolgáltatási ágazatot – húzta alá Hegedűs Andrea, majd rámutatott: a tulajdonos Miskolc Holding Zrt. és az ellátásért felelős miskolci önkormányzat még biztosítják a napi működéshez szükséges hiányzó költségeket, az azonban kérdéses, hogy meddig. „Az önök megoldása a lenyúlás, az önkormányzati víziközművagyon állami tulajdonba kényszerítése. Mi ez, ha nem zsarolás és erőszak?" – tette fel a kérdést a kormánypártnak Hegedűs Andrea.

A politikus szerint a válságba került szolgáltatók terhein jelentősen könnyítene, ha a kormány eltörölné a víziközműadót, megszüntetné a hatósági árat és csökkentené az áfa mértékét. De mindenképp szükséges az elvonások miatti veszteség pótlása is. – Állami pénzügyi kompenzációra, tőkepótlásra van szükség. A rezsivédelmi alapból az önkormányzati tulajdonú vízműveket is támogatni kell – húzta alá a képviselő.

Hozzátette, a kormány az összes ágazat gondját az államosítással oldaná meg, azonban egyik sem lett sikerpálya. Már az ivóvíz is veszélybe került.

„A MIVÍZ nem kíván az államosítás sorsára jutni! A MIVÍZ a miskolciaké!" – zárta felszólalását Hegedűs Andrea.

MN

Menstruációs szegénység elleni gyűjtés

A nőnap megfelelő alkalom, hogy felhívják a figyelmet erre a nőket érintő problémára, és egyben segítsenek is az összegyűjtött tárgyi eszközökkel.

Bakos Bernadett

„Tegyünk együtt a menstruációs szegénység ellen!" Ezzel a jelmondattal indított országos adománygyűjtő akciót a közelgő nőnap alkalmából az LMP. *Bakos Bernadett,* a párt országgyűlési képviselője a kezdeményezést bejelentő miskolci sajtótájékoztatón elmondta, hogy ez már a harmadik nőnapi jótékonysági kampányuk, amikor higiéniai termékeket gyűjtenek, köztük elsősorban a menstruáció alatt használt eszközöket, amelyeket aztán eljuttatnak a rászorulókhoz.

Az adománygyűjtésben együttműködnek olyan hátrányos helyzetűeket segítő önkormányzati és civilszervezetekkel, amelyek eljuttatják azokhoz a nőkhöz a betéteket, tamponokat, tisztálkodási szereket, akiknek a legnagyobb szükségük van rá. A politikus szerint akár a nők húsz-harminc százalékának is anyagi gondot okozhat havonta a szükséges segédeszközök beszerzése.

„Ezt a jelenséget hívjuk menstruációs szegénységnek, ami azt jelenti, hogy a nehéz napokon nem tudják megvenni maguknak a menstruációs termékeket, vagy adott esetben el kell azon gondolkodniuk, hogy mit tegyenek vissza a polcokra azért, hogy ezeket megvásárolhassák. Úgy gondoljuk, hogy a nőnap alkalom arra is, hogy a bonbonon és a virágcsokron túl arról is szóljon ez az ünnep, hogy a kifejezetten a nőket érintő problémákra keressük a megoldásokat. Ez egy ilyen probléma. Ezért évről évre adománygyűjtéssel próbálunk segíteni a rászoruló nőkön. Az akcióhoz Miskolc is már sokadszorra csatlakozik" – tájékoztatott a képviselő.

A helyi gyűjtést az LMP vármegyei területi szervezetének elnökségi tagja, *Orosz Bernadett* szervezi, aki beszámolt arról, hogy a tavalyi jótékonykodásuk nagyon sikeres volt. Idén úgy tervezik, hogy az összegyűlt adományokat a Gyermekvárosban élők kapják meg.

„Egy támogatólevéllel kerestem meg a helyi áruházakat és egyéb szervezeteket, hogy ha lehetőségük van, akkor csatlakozzanak ehhez az adománygyűjtéshez. Reménykedünk, hogy március nyolcadikáig többen csatlakoznak majd, bízom a felelősségtudatukban és jóakaratukban" – mondta az LMP-s politikus.

Hozzátette, ez a probléma számos nőt és lányt érint, akik kimaradnak a munkahelyről vagy az iskolából is, akár napokra. És próbálják megoldani valahogyan a menstruációs gondokat, például úgy, hogy betét helyett WC-papírt használnak, amely nem higiénikus, akár fertőzés forrása is lehet.

A gyűjtésben az LMP tagjain kívül számítanak a megkeresett cégek és a civil állampolgárok csatlakozására, akiktől elsősorban tárgyi adományokat várnak. Lehetőség van pénzzel is támogatni a jótékonysági akciót: a befolyt összegből a szervezet megvásárolja a szükséges termékeket. Az LMP a helyi adománygyűjtést és a termékek célba juttatását a Béke Központ Egyesülettel és a Miskolci Krízis Csoporttal karöltve végzi - hangzott el a tájékoztatón.

BACSÓ I.

Miskolci Napló

2023. március 4.
9. hét | XX. évfolyam 8. szám

Közösen jótékonykodtak

Az Első Miskolci Lions Klub tagjai és a MEAFC sportolói közösen jótékonykodtak, az önkéntesek a FUX Zrt.-nél kábeldobokat szereltek február 25-én, a munka díját pedig jótékony célra ajánlották fel.

A jótékonysági akciót minden évben megrendezik. Fotó: Juhász Ákos

A közel húsz önkéntes egy óra alatt annyi kábeldobot szerelt össze, mint amennyi általában egy műszak alatt készül el. A munkadíjat viszont nem kapták kézhez a sportolók és a Lions klubtagjai, azt ugyanis jótékony célra ajánlották fel. *Lippai Szabolcs,* a MEAFC NB I.-es férfi kosárlabdacsapatának játékosedzője elmondta, szakosztályvezetőjük, *Fazekas Csaba* a Lions jelenlegi alelnöke, de a kapcsolat már jó ideje szoros a két szervezet között. – Közel húsz fővel érkeztünk, azt hiszem, jól haladunk, egy óra alatt húsz dobot raktunk össze – tette hozzá.

Az Első Miskolci Lions Klub nem először járt a FUX Zrt.-nél, elnökük, *Kovács Krisztián* ugyanis elmondta, a jótékonysági akciót minden évben megrendezik, idén a Baráthegyi Vakvezető Kutyaiskolának ajánlották fel a munkadíjat, hogy ezzel támogassák a mentő- és vakvezető kutyák képzését.

A szabad- és szigetelt vezetékek gyártására szakosodott miskolci vállalkozás szívesen fogadta a jótékonykodó, alkalmi kábeldobszerelőket. *Barkóczi Péter,* a FUX Zrt. fejlesztési igazgatója elmondta, maguk is szívesen vesznek részt jótékonysági akciókban (nem is olyan régen 5 ezer eurót ajánlott fel a cég a törökországi földrengés károsultjainak megsegítésére). – Mindig nagy öröm számunkra, amikor tehetünk valamit a köz érdekében – hangsúlyozta.

KUJON I.

Szirmán szedték a szemetet

Az akciót a Martinkertváros-Szirma tisztasági nagykövete, Kertai Zsombor kezdeményezte, önkéntesek, a Bükk-tisztasági nagykövet és a terület önkormányzati képviselője is részt vett benne.

Építési törmelék, műanyag, gumi, fém- és papírhulladék hevert szerte a szirmai Somlay Artúr utca környékén, sőt még egy WC-csésze is csúfította a zöldterületet. A városrész önkormányzati képviselője azt mondta, ezen a környéken visszatérő probléma az illegális hulladéklerakás.

– Sajnos rendszeresen kell ilyen szemétszedéseket szerveznünk, a mai napig komoly gondot jelent a környéken, de városszerte is, hogy zöldterületen, illegálisan rakják le a hulladékot – mutatott rá *Cseléné Figula Edina,* a városrész önkormányzati képviselője. – Mi tisztán hagyjuk magunk után a helyet, de újra és újra megismétlődik a tiltott tevékenység. Akik ezt teszik, szennyezik a környezetet, kellőképpen meg kellene büntetni őket.

Részt vett *Serbán Zsolt* Bükk-tisztasági nagykövet is, nem véletlenül: azt a célt tűzte ki maga elé, hogy Miskolc az ország legtisztább vármegyeszékhelye legyen. *Kertai Zsombor* tisztasági nagykövet rendszeresen szemlézi a területet, jelezte, hogy ide állandóan újabb szeméthalmokat hoznak.

K. I.

Szeretnék, ha Miskolc az ország legtisztább vármegyeszékhelye lenne. Fotó: Juhász Ákos

Sikeresen pályázott a Városgazda Kft.

Folytatódnak a közfoglalkoztatási programok. A Miskolci Városgazda Nonprofit Kft. a Belügyminisztérium két kiírására is sikeresen pályázott.

Ennek köszönhetően a társaság a Nemzeti Foglalkoztatási Alap Start-munkaprogram forrásából 50 főt tud továbbfoglalkoztatni annak az egyedi közfoglalkoztatási programnak köszönhetően, amelyben helyi hajléktalangondozó intézmények közreműködésével hajléktalanok dolgozhatnak a cégnél 2023. március 1-jétől egy éven át. A program résztvevői a korábbi évekhez hasonlóan a többi közt a fasorok gondozását, tűzifakészítést, valamint az útburkolati jelek festését végzik majd. Mindez az országos hajléktalan-mintaprogram részeként valósul meg. A másik nyertes pályázat és a hozzá kapcsolódó, hosszabb időtartamú program révén pedig további 140 fő közfoglalkoztatott dolgozhat a Városgazdánál 2023. március 1-jétől egészen november végéig a városüzemeltetéshez kapcsolódó feladatokat ellátva.

A Miskolci Városgazda Nonprofit Kft. éves szinten több száz tartósan munkanélküli ember számára biztosít folyamatos munkalehetőséget. A programok során a társaság a munkavállalókat napi 8 órában foglalkoztatja a Borsod-Abaúj-Zemplén Vármegyei Kormányhivatallal, valamint a Borsod-Abaúj-Zemplén Vármegyei Kormányhivatal Miskolci Járási Hivatallal kötött hatósági szerződések alapján.

JEGYZET

Az első Pajtásom

Drága Manyika néni házunkkal szemközti kertje valóságos műterem volt. A Széchenyi utca 59. számú belvárosi épület hátsó traktusa vidéki miliőt árasztott az emeletekkel teli, belvárosi, betontéglás dzsungelben. Ajándék volt számunkra, amikor a gyümölcsfákkal és égig érő kukoricával, napraforgóval beültetett tenyérnyi Paradicsomba beszabadulhattunk. Bejáratosok voltak ide a Veres és a Galambosi lányok, de a gyerekseregből Dicsuk Palika sosem hiányozhatott.

Ha egy kicsit sütögetett a napocska, keresztanyám egyetlen hunyorítással felmérte a fényerőt. Azonnal előkereste a sokak által irigyelt szuper Zeiss masináját, és legalább három Forte tekercset pazarolt ránk. A lapos bőrtokot a nyakamba akasztotta, széthúzta a fényképezőgép pliszírozott bőrcsuklóját, de az exponálást sosem kapkodta el. Míg férje, Dévai Dezső bácsi a Széchenyi utcai kis órásműhelyében cserélgette a törött rugókat, Manyika néni minket sztárolt. Késő délutánonként már mamámmal szelektálták a képeket. Különös, kései gondolat, sosem jutott eszébe, hogy maga is beáll közénk egy közös fotózásra.

Bizonyára neki köszönhetem, hogy magam is rákaptam a képírásra. Talán harmadikos lehettem, amikor kisírtam magamnak egy nyersen pácolt, disznóbőrös tokú Pajtás gépet. A hazai Gamma Optikai művek éppen akkor kezdte gyártani ezt a ténylegesen primitív, szinte semmit sem tudó valamit. Nagy távolság és még több szerencse kellett egy jól megkomponált, sikeres felvételhez. Jó ideig enélkül soha nem indultam nagyobb túrára. Hozzám nőtt. Talán akkoriban kezdtem megörökítésre érdemes keretekben gondolkodni. Nem volt olcsó a film és az előhívás sem. Mégis szinte állandó vendég voltam a Villanyrendőr sarki, majd később az Antikvárium mellé költöző Ofotért boltban. Megesett, hogy egymást követő előhívás és nagyítás után a nagy semmiért fizettem. Meg is sajnáltak. Ezentúl nagyítás előtt kaptam egy apró csíkot, amelyről magam választhattam ki a kidolgozásra érdemes képeket. El ne hallgassam, végül már sikereim is voltak. Kihoztam a Pajtásból a maximumot, hogy aztán az első leendő alkalommal sutba dobhassam, és keletnémet Verákra cserélhessem.

A természetes fejlődésben itt lett volna az pont, ahol választhatok. Többen is ajánlották, megtanítanak a film előhívására, kacérkodtam is egy olyan, akkoriban szokásos fürdőszobai kis laborral, vagy megpróbálkozhatok a szuper nyolcas mozgófilm technikájával.

Mindkettőbe belekóstoltam. Ám a sötétkamrában ácsorgás a lavórban fixálódó képek felett alaposan meghaladták a türelmi képességemet. A labor félhomályában addig áztatgatni, lögybölni a papírokat, mígnem kirajzolódik a kép, nem is olyan élvezetes. Még később, már szerkesztőként, sokszor szurkoltam a sötétlaborban ügyeskedő kollégáknak. Az előhívás-technológia fázisait nem lehet gyorsítani, ám a lapzárta előtti lázban minden perc számít, nem mindegy, mikor zúgnak fel a gépek, s kezdik az újságok kiszállításra való kötegelését.

A lapgyártásban a huszonnegyedik órában váltottunk a digitális fotózásra. Ki kellett várni azt a pillanatot, amikor az elektromos herkentyűk már képesek a hagyományos, százmilliós, tükörreflexes gépek lepipálására. Végül ez is bekövetkezett. Egy jó ideje már mindannyiunk zsebében, táskájában ott lapul egy okostelefonnal kombinált fotóapparátus. Egy olyan készülék, amely ezerszer többre képes, mint Manyika összecsukható Zeisse, amely borús időben a szekrényben lapult. Ám olyan gyermeteg, egyszerű árny-fényjátékos, kisdobozos Pajtásom, amilyen nekem volt, már sosem lesz.

Olyan, amelyikkel 1962 tavaszán utoljára örökíthettem meg az avasi református templom előtt húzódó, korhadó korlátnak támaszkodó édesapámat. Nincs többé az a pixelmilliárdos csilivili szuperkamera, amely azt a pillanatot képes lenne még egyszer negatívra rajzolni.

Mi lenne velem, ha azon a májusi vasárnap délelőtt otthon felejtem a Pajtásom.

SZÁNTÓ ISTVÁN

Minden apró mozdulat mérföldkő

Amikor nem tudsz dönteni, és nem változol, nem változtatsz az irányon, akkor a kívülről jövő hatás fog téged formálni. Sokszor szinte erőből állunk ellen mindennek, ami más, és észre sem vesszük, menynyire igaz az a mondás, hogy semmi sem állandó, csak a változás maga.

Ha magunk alkalmazkodnánk hozzá, ha mi kezdeményeznénk, talán könnyebb lenne először szépen lassan megszokni, majd nagyobbat lépni. Ezzel szemben, amikor ellenállunk, akkor is belép az életünkbe. De előfordulhat, hogy sokszor sokkal fájdalmasabb módon. Vajon van-e egyáltalán rossz fordulat az életünkben? Lehetséges, hogy a nem tervezett, a váratlan fordulat nem is rossz? Tényleg minden változás – változtatás alapvetően jó, csak ki kell várni türelmesen?

Gondoljuk végig, visszatekintve milyen események hoztak valami újat, újszerűt, átgondolnivalót az életünkbe! Hányszor költöztünk, kerültünk új emberek közé, váltottunk munkahelyet, esetleg országot is, ahol éltünk. Eleinte nehézkes volt, talán bosszantó is? Hamar megszoktuk a váltás adta új helyzeteket, vagy tovább tartott, netán fel is adtuk idő előtt? A legnagyobb, a legjelentőségteljesebb változásokat akkor érezzük legtöbbször, amikor párkapcsolatba lépünk vagy felbontjuk azt. Az esküvő, az elköteleződés új szerepeket hoz a mindennapjainkba. A házastárs, a szülő szerepe sokszor kiszorítja azt, kik is vagyunk valójában, és a változás így vagy úgy, de fájdalmasabb, ha ezek bomlani kezdenek. Ha a szívünkre tesszük a kezünket, a hatalmas változásokat mindig visszafelé tudjuk megérteni, és talán elfogadni is. Ezzel együtt azt is kijelenthetjük még, hogy a pozitív fordulatok a legtöbb esetben visszavezethetők a múltbéli döntések sorozatára. Azok egymásra épült következményeire. Sokan mégis ellenállnak, és halogatják egy – egy lépés megtételét, pedig igaz, hogy aki megízleli a változás adta szabadságot, később már könnyebben hoz merészebb döntéseket is.

Amikor olyan jelentőségteljes lépéseket hozunk, melyekkel változást idézünk elő az életünkben, fejlődünk, új dolgokat is tanulunk. A személyes növekedésünket az is elősegíti, ha a kellemetlen helyzetekből levonjuk a következtetéseket, és a következő alkalommal már másként lépünk. A gyakori lépések megkönnyítik a helyzetünket, hogy új környezethez, emberekhez alkalmazkodjunk. Ezek pedig hozzájárulnak ahhoz, hogy sokkal könnyebben cselekedjünk ijedtség nélkül, ha külső változás lép az életünkbe.

Milyen területeken szeretnénk fejlődni mindannyian? A pénzügyek, az állásunk, a beosztásunk, az emberi kapcsolataink, a párunk, az otthonunk és még sorolhatnánk. Egyik sem fog sosem magától megjavulni. Ahhoz, hogy bármi is történjen, nekünk kell lépéseket tennünk. Ehhez az értékrendünket érdemes felülvizsgálni, más szemszögből is rátekinteni a dolgokra. Számtalanszor azért adjuk fel idő előtt ezt, mert túl nehéznek, fájdalmasnak érezzük a változást, pedig apró lépésenként lehet, messzebbre jutnánk. Minden apró mozdulat egy mérföldkő az életünkben, ahonnan néhány dolog másként lesz azután. Egy fejezet lezárul, és nyílik egy másik, ami másféle. Ha mindig ugyanazt csináljuk, akkor igaz, hogy kiszámítható és tervezhető, de először unalmas, később veszélyes is lehet, hiszen pont a rugalmasság kerül ki az életünkből. Ezáltal mi magunk adunk lehetőséget az életnek, hogy helyettünk döntsön és késztessen bennünket a változásra, de immár kívülről.

GALLAI JUDIT
COACH
INFO.GALLAIJ@GMAIL.COM
WWW.GALLAIJUDIT.COM

SzolgáltatóHÁZ

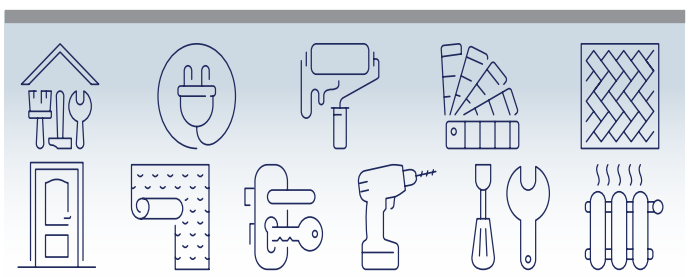

ATLAS-HAUS
TÁRSASHÁZKEZELŐ KFT.
A LEGJOBB VÁLASZTÁS!
HA BIZALMATLAN, ELÉGEDETLEN A JELENLEGIVEL VÁLTSON!
SZAVAZZON NEKÜNK BIZALMAT!
TÁRSASHÁZAK KÖZÖS KÉPVISELETE
Cím: Arany János utca 35. Földszint 1. |
Telefon: 46/ 321 607 | www.atlashaus.hu | +36 30/9458 555

ERZSÉBET FÜRDŐ
REUMATOLÓGIA
Saját szérum visszatöltése ízületekbe
Leggyakoribb kezelési területek: csípő, térd, Achilles-ín, váll, könyök, csukló
BŐVEBB INFORMÁCIÓÉRT ÉRDEKLŐDJÖN RECEPCIÓNKON
3530 MISKOLC, ERZSÉBET TÉR 4. +36 46 200 275

46-333-333
46-555-555
www.nonstoptaxi.hu
Kedvezményeinkért keresse fel honlapunkat!
NON STOP TAXI Miskolc Kft.

Víz-, gáz-, fűtésszerelés
duguláselhárítás
PERFECT SYSTEM HUNGARY
- Csapcsepegéstől teljes fürdőszoba felújításig
- Víz-, gáz-, fűtés- és légtechnikai rendszerek teljeskörű kiépítése és javítása
- Duguláselhárítás bontás nélkül
- Ingyenes kiszállás és helyszíni felmérés Miskolcon és vonzáskörzetében
- Szakszerű munkavégzés rövid határidővel
- Garancia
- Keressen bizalommal
+36-20/212-5022 | www.perfectsystemhungary.hu
perfectsystemhungary@gmail.com | Miskolc

IDEGGYÓGYÁSZAT
NEUROFIZIOLÓGIA
ERZSÉBET FÜRDŐ
Dr. Cseh Botond
Neurológus főorvos
Dr. Kerékgyártó Mária
Ideggyógyász, klinikai neurofiziológus főorvos
Dr. Kovács Gabriella
Neurológus, demencia, parkinson betegség, fejfájás, epilepszia specialista, főorvos
Dr. Talián Tímea
Neurológus szakorvos
BŐVEBB INFORMÁCIÓÉRT ÉRDEKLŐDJÖN RECEPCIÓNKON
3530 MISKOLC, ERZSÉBET TÉR 4. +36 46 200 275

an-ker aqua
www.pi-viz.hu; tel.: 06 20/944 9631
BALLONOS Pi-Víz HÁZHOZSZÁLLÍTÁS,
két ballon megrendelése esetén.
PI-HARMAT 19 LITER: 2040 FT
ELSŐ ALKALOMMAL A BALLON BETÉTDÍJ: 3000 FT (VISSZAVÁLTHATÓ)
TARAMA®

DAYKA MEDICAL
- belgyógyászat
- diabetológia
- endokrinológia
előjegyzés: 30/213-9469
- gasztroenterológia
- proktológia
- sebészet
előjegyzés: 30/239-2424
www.daykamedical.hu

APRÓHIRDETÉSEK
a Miskolci Naplóban
Kedves Olvasóink!
Adják fel **apróhirdetésüket** kedvezményes áron a Miskolci Naplóban hétköznap 8 és 16 óra között!
Hirdetésszervezőink az alábbi címen érhetők el:
3530 Miskolc, Kis-Hunyad u 9.
Tel.: 70/795-7402, 30/499-8630
E-mail: info@mikom.hu

A MIKOM Nonprofit Kft. munkatársat keres
ÜGYVEZETŐI ASSZISZTENS POZÍCIÓBA
Téged keresünk, amennyiben igazak rád az alábbi állítások:
- Középfokú végzettséggel rendelkezel
- Hasonló munkakörben legalább 1 év tapasztalatod van
- Magas szinten használod a Microsoft Office programokat
- Precizitás, pontosság jellemez
- Megbízhatóan, magabiztosan végzed a rád bízott feladatokat
- Jól kommunikálsz írásban és szóban egyaránt
- B kategóriás jogosítvánnyal és vezetési tapasztalattal rendelkezel

Előnyt jelent: felsőfokú végzettség

Ajánlatunk:
- Stabil vállalati háttér
- Felelősségteljes munkakör
- Igényes, modern munkakörnyezet
- Béren kívüli juttatás (br. 350 000 Ft/év)
- Kedvezményes üdülési lehetőség vállalati üdülőkben

Munkavégzés helye: 3525 Miskolc, Kis-Hunyad u. 9.

A jelentkezéseket fényképes szakmai önéletrajz csatolásával, a pályázni kívánt munkakör és bérigény megjelölésével a https://miskolcholding.hu/karrier honlapon várjuk.

MIKOM Nonprofit Kft.
A Miskolc Csoport tagja
MIKOM MISKOLCI KOMMUNIKÁCIÓS NONPROFIT KFT.
3525 Miskolc, Kis-Hunyad u. 9. sz.
Tel.: +36 46 503-501
info@mikom.hu, www.mikom.hu

BOSKO HIDRAULIKA
Hidraulikus munkahenger-tervezésben, -gyártásban, -szervizelésben és keménykrómozásban több mint 30 éve meghatározó képviselői vagyunk a hazai és európai piacnak egyaránt.
Miskolci telephelyünkre kollégákat keresünk:
- CAD / CAM PROGRAMOZÓ
- CNC ESZTERGÁLYOS
- CO-HEGESZTŐ
- HIDRAULIKASZERELŐ munkakörbe

Amit kínálunk: hosszú távú, stabil munkahely, dinamikusan bővülő, modern eszközpark, jó közösség, megbecsülés, fejlődési lehetőség

Jelentkezés módja:
önéletrajz eljuttatásával a zsuzsa@bosko.hu e-mail-címre.
További információ: www.boskohidraulika.hu
Tel.: +36 20 320 69 77

GARANTÁLT FOGYÁS ORVOSI FELÜGYELETTEL
INGYENES NYÍLT NAPOT HIRDETÜNK DR. ISPÁNY MARIETTA RENDELÉSÉN, MISKOLCON MÁRCIUS 10-ÉN ÉS 17-ÉN
- Számtalan diétával próbálkozott már, mégsem sikerült lefogynia?
- Szeretne nyárra formába lendülni?
Még nincs késő elkezdeni…
- Szeretné megismerni jelenlegi testösszetételét?
- Szeretne optimális testösszetételt miközben megtanul egészségesen táplálkozni?
Ha bármelyik kérdésre igen a válasza, keressen minket bizalommal!

Dr. Ispány Marietta vagyok, 10 éve foglalkozom az Insumed orvosi diétaterápiával. Akár 5, 10, 20, 70, 100 kg-ot kell leadnia, minden segítséget megkap célja elérésében.
Szabaduljon meg Ön is biztonságosan, egészségesen a felesleges kilóktól!

Amit nyújtunk:
- Biaimpedencia állapotfelmérés (zsírkalkuláció, testösszetétel vizsgálat)
- Anyagcsere térkép
- Komplex diagnózis és diétaterápiás elemzés
- Étrend változtatási iránymutatások és segédanyagok
- Személyre szabott diétás tanácsok

A részvétel ingyenes, de regisztrációhoz kötött!
Bejelentkezés 70/322-5982
Miskolc Arany János u. 9. 1/1

INSUMED

Miskolci Napló

2023. március 4.
9. hét | XX. évfolyam 8. szám

A régi képeslapok szerelmese háborús hős felmenővel

Sáfrány Gy. József, az ismert miskolci ügyvéd életére nagy hatással volt nagyapja, Sáfrány Gyula József, aki a miskolci 10-es honvéd gyalogezredben szolgált az első világháborúban, ott szerzett tapasztalatairól naplót vezetett. Ezt, valamint háborús érmeit, feljegyzéseit mai napig féltve őrzi a büszke unoka, aki a régmúlt idők iratai mellett a régi képeslapok szerelmese is, gyűjteményére épül 2021 februárja óta „Akkor és most" rovatunk is.

Sáfrány Gy. József, az ismert miskolci ügyvéd féltve őrzött ereklyéje. Fotó: Mocsári László

„Isten segedelmével kezdem és végzem" – ezzel a mondattal kezdődik *Sáfrány Gyula József* harctéri naplójának első oldala, mutatja nekünk *Sáfrány Gy. József,* a honvéd unokája, aki lapunknak elmondja, nagyapjára, aki alig 19 évesen került az orosz frontra, és a 10-es honvéd gyalogezred, vagyis Miskolc legendás háziezredének tagjaként a hadifogságot is megjárta.

– Besorozás után tiszti iskolába került 1914-15 környékén, mivel felsőkereskedelmi iskolája volt, ami az érettségitől több és az egyetemi végzettségtől kevesebb. Ebben az időszakban nevezték ki zászlósnak, és akkor vitték is a tűzvonalba, itt volt tizenegy hónapon át. Nagyapám részt vett a Gorlice, Rosenbark, Biecz, Kromló, Korcsina és Breszt-Litovszknál lezajlott harcokban, 1915 májusában srapnelgolyótól könnyebben megsebesült – idézte fel a már említett napló alapján rendelkezésre álló emlékeket.

Sáfrány Gyula József megkapta a Kis és a Nagy Ezüst Vitézségi Érmet, a Károly csapatkeresztet, és Sebesülési emlékérmet is kiérdemelt: a kicsit azért, mert a szakasza élén elsőnek foglalt el egy stratégiailag fontos magaslatot. A nagyot pedig már századparancsnokként azért, mert a breszt-litovszki harcoknál egy ellenséges őrjárat támadását bátran visszaverte, és nagyon fontos és értékes információkat szerzett az ellenséges csapatok állásairól.

– Ezután nagyapám megbetegedett és kórházba került, felgyógyulása után, júliusban újból visszatért az orosz frontra és 1916. június 13-áig vett részt az ezred harcaiban, amikor is orosz hadifogságba esett – mondta Sáfrány Gy. József, aki a hadi történések után a naplóról is részletesebben beszél.

A háború mindennapjai

Egy helyütt arról ír, „a muszkákat egy keveset visszanyomtuk", de aztán szinte rezignáltan teszi hozzá: barátját fejlövés érte, átment rajta a golyó, azonnal meghalt. A harctéri események mellett bepillantást nyerünk általa az akkori emberek gondolkodásába, és a számtalan személyes megjegyzés, benyomások az akkori társadalmi és politikai viszonyokról is hű képet festenek. Kifejezetten szívmelengető például az – mondja a büszke unoka –, mikor Sáfrány Gyula József arról ír, hogy egy város utcáján sétálva megpillant a honvéd egy hölgyet, aki olyan számára, „mint egy porcelánbaba". „Sokatmondóak az oroszokkal folytatott baráti találkozások történetei is. Ünnepnapokon gyakran meglátogatták őket a lövészárkokban a csont és bőrre lefogyott „muszkák", és együtt ünnepeltek, aztán visszatérve a saját táborukba, ismét kezdődött a háború" – idézi fel a borzalmakat.

A napló a fogság idején megszakad, de az még megtalálható benne, hogy hurcolták el az oroszok Szibériába. Leírja benne nagyapám, hogy hónapokon át szállították őket vonattal, néha megálltak, de ír arról is, hogy úton a hadifogság felé még a kínai nagy falat is látták. Ha belegondolunk, ez még ma is nagy szó, nem hogy akkoriban! – meséli a büszke unoka. Mint mondja, nagyapja Vladivostokban volt fogságban, naplójában részletesen leírta azt a borzalmas nyomort és szegénységet, ami akkoriban ott tombolt.

„A leírások alapján a falvakban nemhogy villany, de még petróleum sem volt, valami kikent kanócot égettek. Éheztek az oroszok, de a rab tisztek, így a nagyapám is. Fizetést viszont kaptak a hadifogságban" – fűzi hozzá.

Megőrizni emlékét

Sáfrány Gyula József végül 1920 végén kalandos úton, Japán felé tett kitérővel tért haza, és december 24-én szerelt le Csóton – mutatja a hiteles, eredeti leszerelési papírt az ismert ügyvéd.

– Mérhetetlenül büszke vagyok a nagyapámra. Ugyan én személyesen nem ismerhettem, születésem előtt sajnos elhunyt, de a családi legendáriumban él az emlékezete, és Sajókazán, ahonnan származunk, szintén nagy tisztelet övezte. Temetésén 1956-ban egy bajtársa édesapámnak úgy fogalmazott: egy vitéz, régi vágású, talpig úriember ment most el – emlékezett az unoka, aki zárásként hozzáteszi, fő célja, hogy emlékét – a 10-es honvéd gyalogezred emlékével együtt – méltó módon megőrizze az utókor, ezért is beszél mindig szívesen az érdeklődőknek nagyapjáról és az ő naplójáról.

TAJTHY ÁKOS

Jótékony Miskolc – önkormányzati adomány a Tüskevárnak

A Tüskevár Tagiskolának gyűjtött az elmúlt időszakban a polgármesteri hivatal, az adományt Miskolc jegyzője adta át február 28-án az intézmény vezetőjének.

Mintegy 200 ezer forint értékű adományt ajánlott fel a miskolci polgármesteri hivatal a Miskolci Éltes Mátyás Óvoda, Általános Iskola Egységes Gyógypedagógiai Módszertani Intézmény Tüskevár Tagiskolájának. A felajánlást kedden délután adta át *Ignácz Dávid,* a város jegyzője *Emődi Márta* intézményvezetőnek. Ignácz Dávid elmondta, februárban a miskolci polgármesteri hivatalban rendeztek egy eseményt, amelynek részeként gyűjtést szerveztek a hivatali dolgozók között a Tüskevár Tagiskola részére. „Azért esett a választásunk erre az intézményre, mert itt általános iskolás korú, sajátos nevelési igényű gyerekekkel foglalkoznak hatalmas önfeláldozással az itt dolgozó pedagógusok. Mi azt gondoltuk, hogy ez egy támogatandó dolog, így öröm számunkra, hogy ezzel a kétszázezer forint értékű adománnyal is segíteni tudjuk őket" – mondta.

A Tüskevár Tagiskola a Miskolci Éltes Mátyás Óvoda, Általános Iskola Egységes Gyógypedagógiai Módszertani Intézmény részeként működik. Autizmussal élő, értelmileg akadályozott, valamint érzékszervi és mozgásfogyatékos gyerekek tanulnak itt első osztályos kortól nyolcadikig.

A speciális igények miatt minden támogatást hálásan fogadnak. „Szeretnénk az udvarunkra egy kültéri játszóparkot létesíteni, az ugyanis most teljesen üres, de régi vágyunk egy hangosító berendezés is, ami a gyerekeink színvonalas ünnepségeit segítené" – mondta Emődi Márta. Céljaik megvalósítása érdekében további támogatásokat is hálásan fogadnak a Tüskevár Alapítványon keresztül.

TÁ

Módosult a CNG ára

Március 1-jétől, szerdától 1400 Ft/ kg-ról 990 Ft/ kg-ra csökken az MVK telephelyén található közforgalmú CNG töltőállomás üzemanyagára – adja hírül a cég közleménye. Cím: Miskolc 3527, Szondi György u. 1. Nyitvatartás: hétfő-vasárnap 0-24-ig. Fizetési mód: bankkártya.

Hirdetés

Bulgárföldi Háztartási Bolt
BORSODCOLOR KFT. Miskolc, Kiss tábornok u. 6/a. Tel.: 46/530-336

Akció! 2023. 03. 04-től 2023. 03. 10-ig

Nicky papírtörlő, 2 tekercs, 184,5 Ft/db	~~469 Ft~~	369 Ft
Dove szappan, 100 g, 3990 Ft/kg	~~449 Ft~~	399 Ft
Jade folyékony szappan	~~749 Ft~~	649 Ft
Ajax univerzális tisztító, 1 l	~~759 Ft~~	659 Ft
Flóraszept fertőtlenítő, 0% klór, 750 ml, pumpás, 932 Ft/l	~~899 Ft~~	699 Ft
Duck WC-tisztító, 750 ml, 932 Ft/l	~~799 Ft~~	699 Ft
Vanish szappan, 250 g, 2796 Ft/kg	~~799 Ft~~	699 Ft
Clin ablaktisztító, pumpás, 500 ml, 1598 Ft/l	~~849 Ft~~	799 Ft
Well Done szőnyegtisztító koncentrátum, 1 l	~~1099 Ft~~	999 Ft
Well Done penészgátló, pumpás, 750 ml, 1598 Ft/l	~~1299 Ft~~	1199 Ft
Air Wick Matic légfrissítő utántöltő, 250 ml, 5436 Ft/l	~~1459 Ft~~	1359 Ft
Sensodyne fogkrém, 75 ml, 18 653 Ft/l	~~1599 Ft~~	1399 Ft
Coccolino öblítő, 1450 ml, 1800 ml, 1033 Ft/l, 832 Ft/l	~~1599 Ft~~	1499 Ft
Ariel mosópor, 1,17 kg, 1879 Ft/kg	~~2399 Ft~~	2199 Ft
Zewa WC-papír, 16 tekercs, 3 rétegű	~~3999 Ft~~	2999 Ft
Héra falfesték, fehér, 15 l, 799 Ft/l	~~12 999 Ft~~	11 999 Ft

my HRTEAM SZEMÉLYZETI SZOLGÁLTATÓ KFT

Amikor úgy tűnik, hogy már minden lehetőség kimerült, akkor még mindig van legalább egy.

- Termelésvezető
- HR generalista
- Projekt mérnök
- Pénzügyi asszisztens
- Csomagoló
- Gépkezelő
- PLC technikus
- Olvasztókemence-kezelő
- Alapanyagrendszer-kezelő
- Tapasztalt operátor (2-3 év tapasztalattal)

Ha munkát keres, minket keres!

www.myhrteam.hu
Elérhetőségeink: +36 46 612 212, jelentkezes@myhrteam.hu, 3530 Miskolc, Széchenyi u. 54. fszt./3.

Elhunyt Sztahon József

Életének 60. évében elhunyt Sztahon József, aki az 1983/1984-es idényben 16 élvonalbeli mérkőzésen viselte a DVTK mezét. Emlékét megőrizzük!

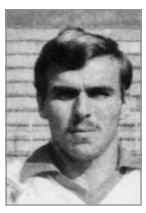

Sztahon József 1963-ban Sajószentpéteren született, ott kezdett el focizni, majd Kazincbarcikán lett ifjúsági válogatott labdarúgó. Teljesítményére *Fekete Ferenc* is felfigyelt, aki a DVTK vezetőedzőjeként Diósgyőrbe hívta. Egy évet játszott piros-fehérben, összesen 16 élvonalbeli meccsen lépett pályára az 1983/1984-es idényben.

Ezt követően visszatért Kazincbarcikára, majd katonaidejét ismét Miskolcon, a Honvéd Papp József SE-ben töltötte. Leszerelése után újabb tíz idényt húzott le megszakítás nélkül sárga-kékben, nem véletlenül emlegetik a kazincbarcikai klub legendájaként. Utána levezetésként még játszott Tolcsván, Edelényben, Varbón és Sajókazán. Itt edzősködött is.

Pályafutása során összesen 400-nál is több NB-s mérkőzésen játszott a védelem közepén. Emlékét örökké megőrizzük!

A hölgyeknek ingyenes

A DVTK meghívja a hölgyeket a Gyirmót elleni meccsre.

Hölgyeim és… Hölgyeim! A közelgő nemzetközi nőnap alkalmából a nők iránti tiszteletünk és megbecsülésünk jeleként a női szurkolók a Gyirmót FC Győr elleni mérkőzést ingyenesen tekinthetik meg, a bérletes hölgyek pedig dedikált csapatképet kapnak ajándékba. A Merkantil Bank Liga 26. fordulójában, 2023. március 6-án, hétfőn 19 órai kezdettel fogadja a Diósgyőri VTK NB II-es labdarúgócsapata a 4. helyen álló Gyirmót FC Győr együttesét. A hölgyek számára ingyenes női technikai jegy váltása szükséges, amely a mérkőzés kezdetéig a DVTK Shopban igényelhető.

Nüanszokon múlott az egész sorozat

Az Erste Liga negyeddöntőjének hatodik mérkőzése is szoros csatát hozott a DVTK Jegesmedvék és az FTC-Telekom párharcában. A találkozó a hosszabbításban dőlt el a hazaiak javára, így 4-2-es összesítéssel megnyerték a párharcot, és bejutottak az elődöntőbe.

A vezetőedző összességében büszke lehet a srácokra... Fotó: DVTK-EU

Fodor Szabolcs: – Megmondom őszintén, én nem voltam nyugodt, de azért itt, a hirtelen halálban mégis picit nyugodtabb voltam, azt nem tudom, hogy most ez hogy jött össze. De talán azért itt látszódott, legalábbis én úgy éreztem belülről, hogy itt nekünk több helyzetünk volt a negyedik harmadban, és nem volt akkora baj. De természetesen ez az egész széria nagyon komoly stresszfaktor volt, és ez szépen érződött is rajtunk. De a lényeg az, hogy megérte az egész, mert itt vagyunk az elődöntőben, és egy rendkívül jó csapatot vertünk meg, és mi tudtuk egyedül az Erste Ligában azt a bravúrt elérni, hogy rosszabb helyről bejutottunk a négy közé, mindenhol az esélyes, a papíron esélyesebb csapat jutott tovább.

Tokaji Viktor: – Talán azon múlt a mérkőzés, hogy egy hibával többet csináltunk, mint az ellenfelünk, és ez tulajdonképpen a rájátszásunkba került. És azt is mondhatnám, hogy talán egy kicsit a tapasztalatlanságunk is lehet ennek az oka. Nem szeretném egyénre kihegyezni ezt a dolgot, mert igazából csapatként jöttünk ide, és csapatként is távozunk. De még egyszer mondom, az a fajta hozzáállás és az a fajta érzelmi töltet, amivel ide belejöttünk, és eljöttünk erre a hatodik mérkőzésre, és eljutottunk a hatodik mérkőzésig, tudtuk, hogy nem lesz könnyű helyzetünk itt, a Tüskecsarnokban, mint ahogy az be is bizonyosodott, de az az odaadó játék, az, hogy a hat mérkőzésen 100 százalékkal zárt az emberhátrányos alakulatunk, a Ferencváros nulla gólt tudott lőni. Ez azt jelenti, hogy valamit nagyon jól csináltunk ebben a történetben. Azt tudtuk, hogy a góllövő potenciálunk az bizonyos tekintetben erős. Azaz mondhatjuk azt, hogy egy személyre, vagy talán másfélre van kiszabva, és egy góllal azért nehéz mérkőzést nyerni. És ez már másodízben fordult elő a hat mérkőzésből, de én azt gondolom, hogy összességében büszke lehetek a srácokra, büszke lehetek a csapatra, a stábra, amit elértünk ebben a szezonban, ilyen-olyan nüanszokon múlott az egész sorozat, és én azt hiszem, hogy minden egyes mérkőzésnél azokon múlott.

FTC-Telekom - DVTK Jegesmedvék 2-1 h.u.

Budapest, Tüskecsarnok, 1366 néző, játékvezetők: *Babic Vladimir, Németh Márton, Kis-Király Barna, Váczi Dávid*

FTC-Telekom: Arany (Nagy) - Hrabal, Kucsma, Betteridge, Kestila, Saillo, Karmeniemi, Seregély, Nagy, Kulmala, Sointu, Marva, Mesikammen, Kreisz, Turbucz, Tóth, Kozma, Galántai, Bán, Farkas, Tóth, vezetőedző: *Fodor Szabolcs*

DVTK Jegesmedvék: Voris (Kiss B.) - Kiss R., Vojktó, Blasko, Mattyasovszky, Miskolczi - Wehrs, Ilvessuo, Razumnyak, Páterka, Kuleshov - Shkrabov, Szirányi, Berdnikov, Vas, Farkas - Bennett, Illés, Pecsét, Galajda, Lövei, vezetőedző: *Tokaji Viktor*

1-0 06:18 Nagy (Sointu, Karmeniemi)
1-1 45:32 Berdnikov (Vas, Ilvessuo)
2-1 72:08 Turbucz

Miért Miskolc? 59. – „Lakatos híd" a Szinva felett

„Túl sok az árnyék ebben a városban, ezért döntöttem úgy, hogy a fényről fogok írni. Miskolc ezernyi titkát csak elhullajtotta az emlékezet, hogy egyszer újra megtaláljuk őket. Amint felemeljük és markunkban tartjuk, máris fényesedni kezdenek" – írja Miért Miskolc? című kötetében Fedor Vilmos. A lokálpatrióta 63 válaszban indokolja meg, hogy miért szereti Miskolcot.

Miskolc legnépszerűbb hídja a szerelmeseké. Fotó: Mocsári László

A híd, ami a Kandia közből vezet át a Szinva patak felett, már több mint tíz éve Miskolc kulturális negyedének egyik legkedvesebb helye. Ezt a kedveltséget pedig annak köszönheti, hogy a szerelmesek zarándokhelyévé vált. Sokan keresik fel, hogy örök szerelmük jeleként ráakasszák lakatjukat, melyre saját és választottjuk nevét vésik, hogy aztán mindkét kulcsát a Szinva patak vizébe dobják. Persze nem volt ez mindig így. A híd régebben egy volt a Szinva patak sok hídja közül, és valljuk be, nem is a legszebb. Akik a főutcán múlatták az időt, vagy színházi előadásról jöttek, vagy odamentek, jobbára ezt a hidat használták, lévén itt lehetett a leggyorsabban eljutni a patakparti parkolóhoz. Aztán a helyzet egy csapásra megváltozott, amikor a Szinva terasz megépült. Egyre több, a vendéglátásban érdekelt vállalkozó jelentkezett, hogy szívesen nyitna kávézót, sörözőt, éttermet a híd környékén. Így aztán a híd rövid idő alatt a patakparti szórakozás fontos része lett. Már nem rohantak át rajta az emberek, sokan megálltak és a patakban az árral szemben úszó halakat nézték, vagy beszélgetni a közeli asztalokhoz telepedtek. De hogy lett ebből a szerelmesek hídja? – kérdezheti az olvasó. A válasz roppant egyszerű. Mindössze egy éjszaka alatt.

2006 tavaszán az ország parlamenti választásokra készült. Választások idején gyorsabban intéződnek az ügyek, felgyorsul az élet, a nép jóvoltából hatalmat gyakorlók igyekeznek meggyőzni választóikat arról, hogy ismét őket bízzák meg az ország irányításával. Akkor, amikor ilyen lázban ég az ország, a képviselők azon törik a fejüket, hogyan lehetne még utoljára valami olyat csinálni, ami elnyeri az emberek tetszését. Így történt ez Miskolcon is. Azzal kerestek meg képviselők, hogy jó lenne valamit kitalálni. Valami olyat, ami tetszene az embereknek, és gyorsan meg lehet csinálni. A nyomaték kedvéért még hozzátették, ezzel a polgármester is egyetért. Azt válaszoltam, hogy majd meggondolom. Ebben maradtunk.

Este, amikor hazaértem, leültem az asztalomhoz, és a kérésükön töprengtem. Az első pillanattól kezdve a belváros járt az eszemben, a kulturális négyszögnek nevezett vigalmi negyed, ahol a város legjelentősebb épületei, kulturális intézményei találhatók. Egyre másra múltak a percek, aztán az órák, és csak agyonfirkált vázlatokig, áthúzott mondatokig jutottam. Pihenésként újságolvasásba kezdtem, és a szemem megakadt egy riporton, mely arról faggatta a megkérdezetteket, hogy hol töltik a Valentin-napot. Azonnal letettem az újságot és leírtam a füzetembe egy mondatot. Szerelmes Miskolc. Először Lillafüredre gondoltam, ahol *József Attila* az Ódát írta, aztán felidéztem a verset, és már tudtam, mi a feladat. A költőre oly nagy hatást gyakorló természeti környezet, a csillámló sziklafal és az elfutó patak hangulatát kell a belvárosban megtalálni. Így esett a választásom a Kandia közből a Szinva teraszra ívelő hídra.

Mert ez ugyanaz a patak, mely a költőt szóra bírta, és a hídra zárt lakat két kulcsát vizébe dobva arra gondolunk, hogy érzésünket, melyről hiszszük, örökké tart, a kristálytiszta, csillogó víz elviszi a folyóba, majd a tenger végtelen kékjébe, hogy ott őrizze örökkön örökké.

Már csak nevet kellett adnom a hídnak, ami nem volt nehéz. Felírtam a lap tetejére: Szerelmesek hídja.

Másnap *Fata György* és *Litwin József* iparművészeket bíztam meg a híd átalakításával, akik elkészítették az első lakatot. Erre az óriás lakatra kérésemre azt vésték: Szeretem Miskolcot. Ma is ott van a hídon, több száz „szerelmes lakat" társaságában.

FEDOR VILMOS

A Miskolcra érkező turisták közül szép számmal akadnak olyan párok, akik együtt, kéz a kézben szeretnék felfedezni városunk csak a „szerelmesek számára látható oldalát". A Szinva terasz nyugati végében nemcsak „csókváltó" padok, de egy kultikus híd is várja a szerelmeseket.

A Szerelmesek hídja az a hely, ahol egy kicsit szorosabbá tehetik kapcsolatukat. A szokás szerint egy lakatot kell elhelyezni a híd korlátjára, majd a lakat két kulcsát a szerelmesek a víznek háttal a Szinvába dobják, ezzel szimbolizálva, hogy szerelmüknek semmi sem vethet véget.

Mára már több száz különböző méretű, formájú és feliratú lakat díszíti a hidat. A megannyi lakat közül az egyik, a legnagyobb mégis kitűnik a többi közül. Ez volt az első, melyet e könyv (Fedor Vilmos: Miért Miskolc?) írójának kívánsága szerint „Szeretem Miskolcot" felirattal helyeztek el.

A magyarok döntöttek:

97%

NEM

A SZANKCIÓKRA

NEMZETI KONZULTÁCIÓ

Készült Magyarország Kormánya megbízásából.

PROGRAMAJÁNLÓ

MÁRCIUS 4., szombat

Kocsonyafesztivál és régiségvásár, Miskolc belvárosa
10:30 **Mocorgó,** Csodamalom Bábszínház
19:00 **Hogyan értsük félre a nőket? - Csányi Sándor előadóestje,** Művészetek Háza
19:00 **DVTK-Zugló röplabdamérkőzés,** Női NB I. 16. forduló, DVTK Aréna

MÁRCIUS 5., vasárnap

10:30 **A titoktündér,** Csodamalom Bábszínház
Kocsonyafesztivál és régiségvásár, Miskolc belvárosa

MÁRCIUS 6., hétfő

16:30 **Halász Ágnes Vadkeleti édenjeim című kötetének bemutatója,** II. Rákóczi Ferenc Könyvtár
16:30 **Pilates,** Ifjúsági Ház
19:00 **DVTK-Gyirmót labdarúgó-mérkőzés,** NBII. 26. forduló, DVTK Stadion

MÁRCIUS 7., kedd

9:30 **Ringató,** Csodamalom Bábszínház
15:00 **Angol Klub,** II. Rákóczi Ferenc Könyvtár
17:15 **Hatha-jóga,** Ifjúsági Ház
17:30 **Ködmön Ovi Dance,** Ifjúsági Ház
19:00 **Hastánc,** kezdő, Ifjúsági Ház
20:00 **Hastáncfoglalkozások,** Ifjúsági Ház

MÁRCIUS 8., szerda

16:00 **Francia Klub,** II. Rákóczi Ferenc Könyvtár
17:30 **Etka-jóga,** Ifjúsági Ház
18:00 **Füst és Piknik** - Pokorny Lia előadóestje, Művészetek Háza
19:00: **Zumba fitness,** Ifjúsági Ház

MÁRCIUS 9., csütörtök

10:00 **Babusgató klub:** karikázó mondókázó, II. Rákóczi Ferenc Könyvtár
16:00 **Egy szebb holnapért** – költői délután Malejkó Norberttel, Percze Miklóssal és legújabb versesköteteikkel, II. Rákóczi Ferenc Könyvtár
16:00 **Francia Klub,** II. Rákóczi Ferenc Könyvtár
17:30 **Etka-jóga,** Ifjúsági Ház
19:00 **Zumba fitness,** Ifjúsági Ház
19:00 **Szimfonikus bérlet VI.,** MÜHA

MÁRCIUS 10., péntek

14:30 **Spanyol Klub,** II. Rákóczi Ferenc Könyvtár
16:30 **Mazsorett Ovi,** Ifjúsági Ház
17:30 **Mazsorett Suli,** Ifjúsági Ház
19:00 **Nőnapi gála,** Művészetek Háza

MÁRCIUS 11., szombat

9:00-18:00 **Miskolci Nemzetközi Ásványfesztivál,** Miskolci Egyetem
19:00 **Hőguta - A Veres 1 Színház előadása,** Művészetek Háza

MÁRCIUS 12., vasárnap

9:00-17:00 **Miskolci Nemzetközi Ásványfesztivál,** Miskolci Egyetem
10:30 **Karagőz,** Csodamalom Bábszínház
10:30 és 15:00 **Rumini Ferrit-szigeten zenés mesejáték,** Művészetek Háza

MÁRCIUS 13., hétfő

14:00 **Meseszerelő: ismerkedés Bubrik Zseraldina és Lengyel Zsófia meséivel,** II. Rákóczi Ferenc Könyvtár
16:00 **Bemutatkozik a Zuglói Alkotókör,** II. Rákóczi Ferenc Könyvtár
16:30 **Pilates,** Ifjúsági Ház
19:00 **Bereczki Zoltán-nagykoncert,** MÜHA

MÁRCIUS 14., kedd

9:30 **Ringató,** Csodamalom Bábszínház
15:00 **Angol Klub,** II. Rákóczi Ferenc Könyvtár
17:15 **Hatha-jóga,** Ifjúsági Ház
17:30 **Ködmön Ovi Dance,** Ifjúsági Ház
19:00 **Hastánc, kezdő,** Ifjúsági Ház
20:00 **Hastáncfoglalkozások,** Ifjúsági Ház

MOZIMŰSOR

• **Művészetek Háza, Uránia-terem: MÁRCIUS 2-8., csütörtök-szerda:** 17:30 **Hirtelen 70** (kivéve március 8.) | 20:00 **Eltűnt** | **MÁRCIUS 8., szerda:** 17:00 **I Wanna Dance With Somebody - Whitney Houston története** | **MÁRCIUS 9-15., csütörtök-szerda:** 17:30 **Hadik** (kivéve 12-e, vasárnap) | 20:00 **Creed III**

• **Művészetek Háza, Béke-terem: MÁRCIUS 4-5., szombat-vasárnap:** 17:00 **Mások gyerekei** | 19:00 **Egy röpke románc naplója** | **MÁRCIUS 6., hétfő:** 17:00 **A gáláns Indiák** | 19:00 **A domb, ahol az oroszlánok üvöltenek** | **MÁRCIUS 7-8., kedd-szerda:** 17:00 **Konyhafőnök** | 19:00 **Éjszakai átutazók** | **MÁRCIUS 9., csütörtök** 17:00 **A gáláns Indiák** | 19:00 **A domb, ahol az oroszlánok üvöltenek** | **MÁRCIUS 10-15., péntek-szerda:** 17:00 **Volt egyszer egy nyár** | 19:00 **Elveszett illúziók**

• **Cinema City: MÁRCIUS 2-8., csütörtök-szerda,** naponta több időpontban – **A bálna** | **A gép** | **A hangya és a darázs: kvantumánia** | **Asterix és Obelix – A középső birodalom** | **Avatar: A víz útja** | **Az almafa virága** | **Creed III** | **Csizmás, a kandúr: Az utolsó kívánság** | **Eltűnt** | **Fortune-hadművelet: a nagy átverés** | **Hirtelen 70** | **Kokainmedve** | **Kopogás a kunyhóban** | **Krokodili** | **Léna és a hógolyó** | **Magic Mike utolsó tánca** | **Mágikus állatok iskolája – Rejtélyes gödrök** | **Micimackó: vér és méz** | **The Woman King – Harcos**

A MISKOLCI NEMZETI SZÍNHÁZ MŰSORA

MÁRCIUS 4., szombat 16:00 **Férfi és nő 4x,** Csarnok | 19:00 **Bolha a fülbe,** *bérletszünet,* Nagyszínház | **MÁRCIUS 8., szerda** 17:00 **A miniszter félrelép,** *Latabár ifjúsági bérlet,* Nagyszínház | **MÁRCIUS 9., csütörtök** 19:00 **A „K" ügy,** Csarnok | **MÁRCIUS 10., péntek** 19:00 **Producerek,** *bérletszünet,* Nagyszínház | **MÁRCIUS 11., szombat** 15:00 **Ének az esőben,** *bérletszünet,* Nagyszínház | 19:00 **A színházcsináló,** Csarnok | **MÁRCIUS 14., kedd** 19:00 **A miniszter félrelép,** *Kazimir Károly-bérlet,* Nagyszínház | **MÁRCIUS 16., csütörtök** | 18:00 **Ének az esőben,** *Herman ifjúsági bérlet,* Nagyszínház | **MÁRCIUS 17., péntek** 19:00 **A „K" ügy,** Csarnok | **MÁRCIUS 18., szombat** 19:00 **Jézus Krisztus szupersztár,** *bérletszünet,* Nagyszínház

A MISKOLC TELEVÍZIÓ MŰSORA

MISKOLC TV

MÁRCIUS 6., hétfő 06:00 Az előző esti adás ismétlése (12) 09:00 Képújság (12) 18:00 Miskolc Ma (híradó) (12) 18:15 Időjárás-jelentés (12) 18:25 Szomszédvár (12) 19:00 Miskolc Ma ism. (12) 19:15 Időjárás-jelentés (12) 19:25 Szomszédvár ism. (12) 20:00 Miskolc Ma ism. (12) 20:15 Időjárás-jelentés (12) 20:25 Film (12) 21:30 Képújság (12)

MÁRCIUS 7., kedd 06:00 Az előző esti adás ismétlése (12) 09:00 Képújság (12) 18:00 Miskolc Ma (híradó) (12) 18:15 Időjárás-jelentés (12) 18:25 Sportpercek (12) 19:00 Miskolc Ma ism. (12) 19:15 Időjárás-jelentés (12) 19:25 Sportpercek ism. (12) 20:00 Miskolc Ma ism. (12) 20:15 Időjárás-jelentés (12) 20:25 Film (12) 21:30 Képújság (12)

MÁRCIUS 8., szerda 06:00 Az előző esti adás ismétlése (12) 09:00 Képújság (12) 18:00 Miskolc Ma (híradó) (12) 18:15 Időjárás-jelentés (12) 18:25 Kilátó (közéleti magazin) (12) 19:00 Miskolc Ma ism. (12) 19:15 Időjárás-jelentés (12) 19:25 Kilátó ism. (12) 20:00 Miskolc Ma ism. (12) 20:15 Időjárás-jelentés (12) 20:25 Film (12) 21:30 Képújság (12)

MÁRCIUS 9., csütörtök 06:00 Az előző esti adás ismétlése (12) 18:00 Miskolc Ma (híradó) (12) 18:15 Időjárás-jelentés (12) 18:25 Kvantum (12) 19:00 Miskolc Ma ism. (12) 19:15 Időjárás-jelentés (12) 19:25 Kvantum ism. (12) 20:00 Miskolc Ma ism. (12) 20:15 Időjárás-jelentés (12) 20:25 Film (12) 21:30 Képújság (12)

MÁRCIUS 10., péntek 06:00 Az előző esti adás ismétlése (12) 09:00 Képújság (12) 18:00 Miskolc Ma (híradó) (12) 18:15 Időjárás-jelentés (12) 18:25 Kilátó (közéleti magazin) (12) 19:00 Miskolc Ma ism. (12) 19:15 Időjárás-jelentés (12) 19:25 Kilátó ism. (12) 20:00 Miskolc Ma ism. (12) 20:15 Időjárás-jelentés (12) 20:25 Film (12) 21:30 Képújság (12)

MÁRCIUS 11., szombat 06:00 Az előző esti adás ismétlése (12) 09:00 Képújság (12) 18:00 Krónika (12) 18:15 Időjárás-jelentés (12) 18:25 Kilátó ism. (12) 19:00 Krónika ism. (12) 19:15 Időjárás-jelentés (12) 19:25 Szemtanú ism. (12) 20:00 Krónika ism. 20:25 Film 21:30 Képújság (12)

MÁRCIUS 12., vasárnap 06:00 Az előző esti adás ismétlése (12) 09:00 Képújság (12) 16:00 Hívőszó (12) 18:00 Krónika (12) 18:15 Időjárás-jelentés (12) 18:25 Kilátó (közéleti magazin) ism. (12) 19:00 Krónika ism. (12) 19:15 Időjárás-jelentés (12) 19:25 Szemtanú ism. (12) 20:25 Krónika ism. (12) 20:40 Időjárás-jelentés (12) 20:45 Film (12) 21:30 Képújság (12)

A műsorváltoztatás jogát fenntartjuk!

Igaz történet a MÜHA színpadán

Egy különös pár története elevenedik meg márciusban a Művészetek Házában, a mozifilm után a színházban is tarol az Életrevalók.

Az elfogadásnak és az igaz barátságnak a tanulságos meséje ez

Március 14-én, kedden a Művészetek Házában egy igazi megható történetet láthatunk majd. Egy különös párról, egy kerekesszékre ítélt arisztokratának és ápolójának a külvárosi szegénynegyedben élő, börtönviselt fiatalembernek történetét tárja a néző elé az Életrevalók, ami az őszinte barátságáról, kettejük előítéletekkel leszámoló kapcsolatáról szól. Több mint 10 évvel ezelőtt a mozikba került azonos című film megtörtént eseményt dolgoz fel. *Philippe Pozzo di Borgo,* a nagy múltú Pommery pezsgőgyár ügyvezető igazgatója egy siklóernyős baleset következtében nyaktól lefelé megbénult. A balesete után 42 évesen nemcsak a tehetetlenséggel, de a kirekesztettség érzésével is szembe kellett néznie. A bevándorló Abdel, aki viszont származása és szociális helyzete miatt szembesült ugyanezekkel az érzésekkel és kettejük útja itt keresztezte egymást. Talán ezért is választotta Philippe az ápolójának Abdelt több tucat jelentkező közül. Az elfogadásnak és az igaz barátságnak a tanulságos meséje ez, a dokumentum- és nagyjátékfilm után most a színházba járó közönség is együttérezhet az Életrevalók hőseivel, melynek magyar színpadi adaptációját a Játékszín közönsége láthatja először márciusban Miskolcon, a Művészetek Házában is.

Filmklub

A Whitney Houstonról készült életrajzi filmet nézhetik meg a nyugdíjasok.

Folytatódik a Szépkorúak Filmklubja. Az ingyenes vetítésekre továbbra is várják a filmkedvelő nyugdíjasokat. Március 26-án, vasárnap 13:30-tól a Művészetek Háza Uránia termében, 14 órától pedig a Béke teremben vetítik a Whitney Houston története című filmet. A jegyek átvételére március 13-án 10:00 és 11:00 között nyílik lehetőség *Szegedi Judittól,* a programot kezdeményező Dr. Hilscher Rezső Szociális Közalapítvány kuratóriumi elnökétől a polgármesteri hivatal aulájában.

MN

HARANG-HÍREK

A Miskolc Televízió Hívőszó című műsorában március 5-én, vasárnap, 16 órától a avasi református templomból közvetítenek. Igét hirdet: *Hangó István* lelkipásztor.

Forraltságok és BBQ az Avasi Kvaterkán

A forralt italok és barbecue ételek jegyében telik március 4-én, szombat este a Kvaterka, melynek az Avasi Bortanya és környéke ad otthont.

Március első hétvégéjén három, egyenként népszerű rendezvény karolt össze, hogy közös erővel tegye emlékezetessé és varázslatossá ezt a néhány napot.

A régóta várt Kocsonyafesztivál és a jól megszokott régiségvásár mellett az ugyancsak rendszeres szórakozást kínáló Avasi Kvaterka is újra a belvárosba csábítja a miskolciakat, a környékbelieket és a kíváncsi utazókat egyaránt.

A forralt italok és barbecue-ételek jegyében telik majd a következő Kvaterka, melynek az Avasi Bortanya és környéke ad otthont. A Bortanyán, este hét órától La Barriere Manouche hangulatos jazzmuzsikájával biztosítja a hangulatot. Utánuk este kilenctől Találka Party, ahol DJ Sebastian retróbulijával melegíthetik fel magukat a résztvevők, ha a forralt finomságoknak addig nem sikerült volna. A nemrégiben elkeresztelt Miénk itt a téren (a Polgármester Pince előtti placcon) pedig LuiBig tol egy hatalmas utcabált, egészen este hét órától.

A Gallay Kézműves Pince, a Gere & Schubert Borászat, a Trautson Pince, a Csóbor Pince, Maul Zsolt Pincészete, a Gróf Buttler Borászat csodálatos nedűi és Miskolc város 2022-es borai kerülnek majd a csilingelő poharakba. De lesz forralt formában is bor, illetve pálinka és sör is.

A finomságokért a Forró Kutya Barbecue lesz a felelős. Füstös boszorkánykonyhájukban BBQ-oldalas, asado grillen sült malac és brutál tépett húsos szendvicsek készülnek majd. Ha csak csipegetnének útközben, akkor a Polgármester Pince tepertővel készül, a Nádler Pince kakastaréjt süt és friss kenyérrel kínálja. A Poroszkai Pince pedig hurkával, kolbásszal, sült tarjával várja az éhes kvaterkázókat. **MN**

A Bortanya és a Rácz sor környéke is fesztiválhelyszínként fog funkcionálni. Fotó: Mocsári László

Hirdetés

Ködmön-siker

Balmazújvárosban rendezték meg február 25-én a versenytánc Kelet-Magyarország Területi Bajnokságát. A Ködmön Formációs Táncegyüttes 24 táncosa indult el a rangos rendezvényen – írja az együttes közleménye. Felidézik, a táncosok közül az *Egri Kadosa* és *Kocsis Karolina* páros (képünkön) két kategóriában is – Junior II E standard és D latin osztályok – Kelet-Magyarország területi bajnoka lett, valamint *Tóth Zoltán* és *Debreceni Rita* a Senior E standard Kelet-Magyarország területi bajnoki címét szerezte meg. A táncosok a három területi bajnoki címen túl sok kiváló döntős eredménnyel tértek haza mind páros, mind pedig szóló lány kategóriában. Edzőik: *Simon Csaba, Szinyei Edina, Mezei Ágnes* és *Garabuczi Zsófia.*

Fotó: magánarchívum

Akkor és most. A felvételpár a Széchenyi utca 24. szám alatti épületből készült. A házban korábban Budapest, Abbázia és Arany Csillag néven is üzemelt hotel. Most üresen áll, az új fotó is a tulajdonos hozzájárulásával készülhetett el. A középpontban a Miskolci Nemzeti Színház épülete áll, ami címe szerint nem Széchenyi utcai, mégis a főutca egyik legfontosabb épülete. A Déryné utca 2. szám alatti Dálnoky-ház és a Széchenyi utca 25. szám alatt fekvő László-ház sem változott sokat, csak az üzletek cserélődtek az idők folyamán. Ugyanez mondható el a Silbiger-házról (Széchenyi utca 27.), és a Hitelintézeti palotáról (Széchenyi utca 29.) is. Nem így az eredetileg eklektikus Szabó-ház (Széchenyi utca 31.) a 20. században háromemeletessé alakították, homlokzatát pedig megfosztották díszítésétől. A sort a Három Rózsa Szálló vagy Grand Hotel Széchenyi utca 33. szám alatti épülete zárja, melyben ma az emeleten lakások és irodák, a földszinten pedig üzletek sorakoznak. (Tajthy Ákos szövege, dr. Sáfrány Gy. József képeslapja, Mocsári László fotója)

Gazdikereső

Ezen a héten Foltost (6354), a Miskolci Állategészségügyi Telep egyik lakóját mutatjuk be. Az állat korának megfelelő oltásokkal, féregtelenítéssel és SPOT-ON cseppekkel ellátva kerül az új gazdihoz. Érdeklődni a +36 (30) 339-6549-es telefonszámon lehet hétköznap 8:00 és 15:30 között.

Bekerülés helye: Győri kapu
Fajta: keverék
Kor: ~1 év
Neme: kan
Szín: fekete-fehér
Súlya: 9 kg
Magasság: 35 cm

Játékos, kedves kutya. Semmi agressziót nem mutat sem emberek, sem más kutyák felé. Folyamatosan bújik mindenkihez és simogatást követel. Kis termete és fiatal kora miatt valószínű hamar talál gazdit.

Hirdetés

DUNA HOUSE® INGATLANIRODA
STANDARD MEGBÍZÁSNÁL
SIKERDÍJÉRT DOLGOZUNK
LAKÁSÁT, HÁZÁT
HA NEM MI ADJUK EL,
ÖN
NEM FIZET SEMMIT
HÍVJON MOST:
+36 30 139 0000
MISKOLC, SZÉCHENYI U. 64.

TERJESZTÉSSEL KAPCSOLATOS VISSZAJELZÉS

Ha a terjesztéssel kapcsolatban problémát tapasztalnak, kérjük, jelezzék ezt hétköznap 8-16 óráig a +36 70 663 1261-es telefonszámon vagy az info@mirend.hu e-mail-címen nevük és elérhetőségük megadásával. A problémát igyekszünk mihamarabb megoldani.

HETI HOROSZKÓP

Kos (03. 21.–04. 20.) Ne halogassa egy probléma megoldását, mert minél tovább dagad az ügy, annál nehezebb lesz kezelni. A legjobb, ha azonnal orvosolja a dolgokat, és így nem kell félnie a következő fordulattól.

Bika (04. 21.–05. 21.) Egyenes jellem, és ez hasznára is válik, amikor egy kényes szituációban nyíltan megmondja, mit gondol. Ez elsőre ugyan meglepheti környezetét, de végül értékelni fogják az őszinteségét.

Ikrek (05. 22.–06. 21.) El kell hinnie, hogy képes valamire, mert csak úgy tudja valóban meg is valósítani a tervét. Ha hagyja, hogy valaki elbizonytalanítsa, akkor az a teljesítményén is meglátszik majd.

Rák (06. 22.–07. 22.) Mindenkinek a maga terhe a legnehezebb, de ön a sajátját most túl súlyosnak találja. Vegye észre, hogy a helyzete sokkal borúsabb is lehetne. Próbáljon hálás lenni azért, ami megadatott.

Oroszlán (07. 23.–08. 23.) Tiltott helyekre vezető utakra téved, és olyan ajtókat próbál kinyitni, amelyeket nem lenne szabad. Ne akarjon mindent tudni, nem éri meg, a kémkedéssel viszont sok mindent veszíthet.

Szűz (08. 24.–09. 23.) Ne feszítse túl a húrt, ha szeretne elérni valamit, mert ha blöfföl, könnyen megütheti a bokáját. Haladjon kisebb lépésekben, és akkor biztos lehet benne, hogy sérülések nélkül ér el a céljához.

Mérleg (09. 24.–10. 23.) Úgy érzi, túl sokat fektetett valamibe, ami nem éri meg. Tény, hogy nehéz megfelelni az elvárásainak, de az is, hogy jogosak az igényei. Lehet, hogy itt az ideje búcsút inteni valaminek vagy valakinek.

Skorpió (10. 24.–11. 22.) Próbál tapintatos lenni, de lehet, hogy még így is megbánt valakit, amikor a véleményét kérdezi. Hazudni viszont ostobaság lenne, hiszen előbb vagy utóbb úgy is kiderülne, hogy mit gondol.

Nyilas (11. 23.–12. 21.) Valaki, aki nemrég elutasította, rájön, hogy hibát követett el, de ön úgy érzi, már késő bánat. A megroggyant bizalmat ugyan nehéz helyreállítani, de egy próbát megér, ha a kapcsolat fontos önnek.

Bak (12. 22.–01. 20.) Sokan lesznek, akik megkérdőjelezik a döntéseit, pedig a lehető legjobb úton halad. Lehet, hogy le kell küzdenie néhány akadályt, de végül kiderül, hogy helyes döntéseket hozott.

Vízöntő (01. 21.–02. 19.) Úgy érzi, hogy sehogyan sem tud megfelelni az önnel szemben támasztott elvárásoknak. Vegye észre, ki az, akinek fontos ön, és rá fordítsa a figyelmét azok helyett, akiket erővel tudna csak megtartani.

Halak (02. 20.–03. 20.) Nincsenek véletlenek, ezt ön is tudja. Vegye észre a jeleket, és kövesse a számára kijelölt utat! Ne feledje, hogy bár a lehetőségek adottak, mindenki képes arra is, hogy megváltoztassa a saját sorsát.

Könyvújdonságok a Géniusztól

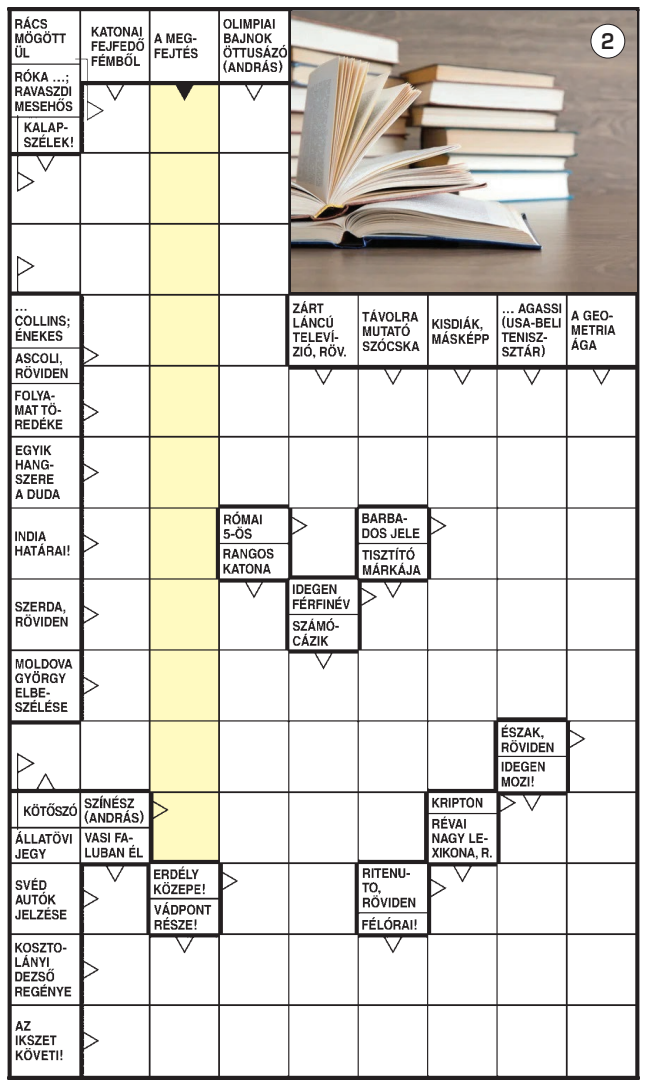

Négyrészes keresztrejtvény-sorozatunkban ezúttal is könyvújdonságok címét rejtettük el. Kérjük, megfejtéseiket a sorozat végén, együtt, egy e-mailben küldjék el, a levélben tüntessék fel postacímüket is! Beküldési határidő: **2023. március 22.** E-mail-cím: megfejtes@mikom.hu. A helyes megfejtések beküldői között **könyvutalványt** sorsolunk ki. A nyereményt a Géniusz Könyváruház biztosítja.

Géniusz Könyváruház – Miskolc, Széchenyi u. 107.
Webáruház: www.geniusz.hu és www.geniusztankonyv.hu

Sudoku

								9
7	3				1			
				7		6		
5		3	7					
	1					5		8
		8			9		4	
	9		8					
1				6			2	
2	4					9		7

2						1		
	7	3	4					
								5
4	2			3	9		6	
		1		2			8	
							5	
	3	9	7		2	4		
								8
	8				1	3		

MINDENKIT ÉRHET JOGESET

Ha jogi problémájuk, kérdésük van, küldjék el szerkesztőségünk címére: 3525 Miskolc, Kis-Hunyad u. 9. A borítékra írják rá: „Mindenkit érhet jogeset". E-mail: info@mikom.hu. Dr. Strassburger Gyula és dr. Tulipán Péter ügyvéd írásban válaszol.